(康德四年十一月十一日第三種郵便物認可)
濱江日報 康德五年五月十四日 星期六 陰曆四月十五日 第一七八號 第一版

濱江日報

康德四年十一月一日發行
發行人 楊德宣 編輯人 趙永鴻 印刷人 王瑞慶
發行所 哈爾濱道裡經緯街 印刷所 濱江日報社
電話 編輯局 二二七九 營業局 二三七〇 工場 二七七九
月刊 零售每份八分 一月一圓四角 外埠加郵費兩角
晚刊 每份三分 每月五角 外埠郵加費一角
（第一七八號）
◀本報今日出版二大張▶

於黃塵熱風中

徐州大會戰將展開
因永城失守徐州已孤立
敵組織督戰隊意在死守

蚌埠十二日發國通電：以李宗仁爲總司令之第五戰區徐州，肅縣方面，刻刻迫進，不知已決定敗戰之敵，仍繼續抵抗，而懷遠，蒙城，永城，均揭日章旗，敵之退路，已被遮斷，於黃塵熱風中，於江蘇安徽河南線上，築成未曾有之大包圍戰，於今于世界注目中，已見諸一大展開，以潁州永城爲據點，向徐州增援之廣西軍之補給軍需，亘百六十粁之懷遠，蒙城，永城之線，於彼等之頭上，已被精銳之海陸飛行隊之爆彈所投擲，而默默然展開大包圍戰，已啓徐州大會戰之幕矣。

北京十二日國通電：我軍南北挾擊之下，徐州陷于完全孤立之運命以來，李宗仁爲總指揮，置四十五師之敵兵，可謂滿目皆兵矣。故敵軍之發言者，再三再四聲明，死守徐州，其所謂死守者，在具體的言之，亦只有充實其督戰隊之組織，驅兵於死地耳，即日本軍之第一線，西起韓莊東迄郯城蜿蜒三十數里成波紋陣狀，於此後方四十餘師敵兵，爲廣東四川中央之各軍，將所有村落完全佔領，有如目之黑白相間焉，敵最前線，已被皇軍打擊，體無完膚，損傷殆盡，我軍攻之，便向徐州第二陣地後退，此間之損傷部隊，竟強制募兵，加以訓練，但已無戰意之敵第一線兵，己不完聲，退又不敢退，只在中間，往返滾轉，蓋以敵兵之後，有督戰隊，苟退却，則以機關槍放射，故敵兵進旣不能，退已不得，只有死而已，則敵兵之可笑爲何如乎，試舉其顯著之例如左：

三月十九日，福榮部隊之先鋒，如迅風疾雷，一擧破敵，佔領韓莊，敵敗退如山崩，向南潰逃，正於此際，在此處布陣之中央軍之新銳約一師，對退却之自己敗兵，以猛烈之機關槍掃射，遂發生空前之自相殘殺，於是，短時間之不斷的槍聲，號聲，呻陣聲，即皇軍將士亦聞及矣。純爲一齣悲喜劇也，至是，敗兵進退維谷，遂潰滅矣。似此珍奇景緻，目下於南山東之戰線上屢開中

全線之緊張達白熱點

北京十三日國通電：蔣介石軍，恃爲唯一之東方據點，以徐州爲中心之戰線，繼續前日頗呈活況而展開，彼我必死之攻防戰，特以東部新安鎭，北方之戰鬥，極爲順調進展，現已有日軍一部隊，迫進距隴海線三里之地點，于是對于作戰上，具有重要意義之遮斷隴海線，究竟作何時實現，遂爲彼我共同關心之事，敵總司令李宗仁，決心死守徐州，以四十五萬之大軍，以徐州爲中央，在東西之兩戰線上滴水不漏爲强固之布陣，企圖最後之決戰，日軍對于上述，在東部戰線上，係由韓莊，嶧縣，台兒莊之攻擊，自正面加以猛攻，對敵之心臟部，擊刺匕首之隊勢，又由東端之進擊，係與由南方之進擊，並翁進行，形成敵尾翼之包圍陣，其先峰部隊，現已實現歷史遮斷隴海線之壯擧，更西部戰線上，鄆城，金鄉之敵第一線，旣早已崩潰，故鄆城已爲日軍所佔領，金鄉及其外廓陣地之大義集，亦于十一日夕刻，由日軍佔領，此外日軍，並已將作戰上最爲緊要之村落，逐次收歸手中，故近將在西部戰線上，示飛躍的進展，而有重要之展開，至是蔣介石，李宗仁賭全軍之運命揮渾身之力，從事防戰之徐州東西兩戰線，亦在日軍絕妙之用兵之前，碎弱崩潰，故現今全戰線之緊張，已達白熱點云。

潁上臨漁集相繼陷落
澮河西南兩岸
完全歸於日軍掌握

蚌埠十二日國通電：○○部隊中央部隊，由任家集，十二日早朝，開始行動，次第將明家河，唐集子，趙莊攻略，更繼續猛進，同夕刻，將澮河南岸之韓村集，完全佔據矣，如斯與左翼○○部隊相俟，佔領臨漁集，澮河之南岸及西岸，完全歸於我手矣，又固鎭南方之澮河，昔項羽與虞姬，率江東之健兒八千名，在此一敗塗地，爲有名之古戰場也。

蚌埠十二日國通電：因潁上陷落，迫縣（潁上西方十粁），及津浦線宿縣（潁上東南方七十粁）之敵，因中間地帶被切斷，發起大動搖，陷於潰亂狀態中。

上海十二日國通電：十二日午後三時，日軍佔領臨漁集，該地位于宿縣西北約四十公里，與永城同爲津浦線南段戰線之要地，○○十二日國通電：由于永城之陷落，在剛縣宿縣之敵，目下大動搖，陷于潰亂狀態矣。

楚楚柳腰繫掛手槍 戴黑眼鏡著鼠色服
歸順女匪首黃八妹
志願維持奉賢一帶治安

上海特訊：以江南沃野之奉賢一帶爲根據，率五千之部下，及楚楚柳腰中，繫掛手槍二支之女頭目黃八妹，（三十）亦素戴王克敏氏所好之黑眼鏡，着鼠色之中國服，因嚮慕維新政府，故行歸順，彼係杭州金山衛出身，自十八歲起，即爲土匪，率部下數千，到處橫行，至二十八歲時，因身體受損，脫離土匪生活，返金山衛，後因蔣政權之虐政與勞乏，再出而爲匪，此次歸順後，切切呈請願維持奉賢一帶之治安，維新政府任援道綏靖部長，亦容其請，又謂係者同入並任武昌路之冠珍酒懷設宴，爲彼任治安之前途祝福。

寫眞：珍酒樓中之冠黃八妹。

將文化施設 改爲軍事施設
敵軍在廣東

上海十二日發國通電：對我不間斷之爆擊，中國側，對第三國宣傳言，我軍破壞文化施設，及公共施設，以期喚起第三國之同情，據最近到達當地可靠之消息如左：廣東省內中國側，正計劃，將文化施設，改造爲軍事施設，一般談論，甚爲有力。黃沙站路工，學校，有高射砲二門，已成爲防空陣地，於西村站，向河中學校，有高射砲四門，高射機關槍二台，作成防空陣。於西村站東北方，勷勤大學，置高射砲二門，高射機關槍一台，作成防空陣地。於洞江有第四路軍特務隊駐屯，貯藏汽油，其他武器多數，以龍津實踐中學校，作爲警察兵事科。上西關陳家祠堂，及文範中學，作爲第四路軍傷兵收容所，其附近設有軍江防司令部。倒樂安新街西側，電力公司，作爲軍政部第十一兵站部，沙河西站，對岸米埠東街，建有第四路軍臨時倉庫三所。

在華之外人部隊
英美法人僅餘七名
其餘殆皆爲蘇聯人

上海十二日國通電：察參加中國軍外人部隊之動向，一兩日前，經由上海向東京之舊金山庫洛尼克爾報特派員姜幹沙氏，於八日之該報上，發送如左之關於外人部隊之有興味之通信：中國空軍中之外人部隊自解散後，大多數辭去問而四散，今僅殘餘七名之美法人而已，又蘇聯人均將國籍移於中國，似約有百二十名，彼等中國人，而活躍於中國，又傳蘇聯尚擬遣送二百名之飛行士云。又蘇聯飛行士團，以漢口日本人俱樂部爲根據云

馮玉祥與鹿鍾麟被蔣監禁
宋哲元一切官職亦被褫奪
原因與共黨通謀企圖顚覆蔣政權

香港特電：據九日晨由漢口抵香港之中國某要人言，國民黨臨時代表大會後，馮玉祥及鹿鍾麟，與共產黨通謀，陰謀顚覆蔣政權，實行苦跌打，爲蔣之軍事偵探所探知，由蔣將馮鹿兩人逮捕監禁，尤特對于馮玉祥，監視，即妻子之會面，亦被拒絕，又一切均不許會見，二十九軍軍長宋哲元，因與馮通謀被發覺，故之一切官職，均已褫奪，且居軟禁狀態中，由此知國共兩黨之軋轢，已愈激烈矣。

寫眞右馮玉祥

王克敏氏訪問日本時
贈近衛首相名貴物品
宋趙文敏大楷仇公墓誌 康熙牙色建磁坐相觀音

中華民國臨時政府行政委員長王克敏氏，此次赴日時，因感謝日本朝野之熱烈支援，攜有王氏秘藏書畫古美術品等數十件，贈送各方面之友人，就中贈呈近衛首相者，係『宋趙文敏大楷仇公墓誌』眞蹟一捲，『康熙牙色建磁坐相觀音』一尊，此二名貴之古物，如趙文敏（孟頫）眞蹟，係中國古美術研究家及愛好家之所素爲垂涎者，即欲一見，亦須眼福，何況能私有而實藏之乎，又觀音像高九寸餘，原爲清朝帝室之實物，故亦至爲名貴。

寫眞 上右：近衛首相 上左：王克敏氏 觀音像與趙文敏之書卷

魯森栽培講習會
在大陸科學院農園擧行

新京電：星野總務長官，所提唱之馬糧獻納運動，已喚起銃後國民之熱誠關心，故協和會由科學院與泰亞格西，向全國就馬糧獻納運動中爲栽培魯森運動，並由大陸科學院計畫輸入所需要之魯森種子，至五日運動二百五十公斤，（十五町分之種子）惟該物之栽培，必須有專門技術，因對手爲該項栽培指導員之協和會員，自十二日午後一時起，在大陸科學院農園擧行講習會。

寫眞：受種蒔講習之各官廳代表者

日軍佔永城
空軍爆擊附近之敵

○○十二日國通電：十二日朝，由壯子集開始行動之○○部隊，午前八時，抵順河集，龍山集之各部落，十一時過後，突入丹城集，如湧潮的，急追敗敵，無稍休息之暇，即向永城進擊，同時，前衛之今中○○○隊，一氣由白衣城，永城間之街道北進，午前十一時頃，已殺到永城之東方，於挾寬二十米之壕，以步槍機槍應戰之敵前，揭揚大日本章旗之隊長，所乘之戰車爲先頭，突破東方，午後零時三十分，向城內進擊，繼岡田部隊長所率之決死隊，不以敵之槍火爲物，突入城內矣，敵見我堂堂的戰車突入城內時遂開始後退，午後一時由西門逃出城外，永城遂歸於我手矣。

○○十二日國通電：十二日朝來，陸軍飛行隊，宮大，久保，神崎，永川，各部隊○○機，連銀翼，飛至永城附近，與地上部隊之猛進擊相呼應，對敵主力陣地，降爆彈之雨，又急追敗走之敵，如是，擧凱歌而歸還矣。

上海十二日國通電：上海軍發表：今朝，由蒙城出發之○○部隊，午後一時入城矣。擊退在永城兩側之敵，永城爲近于安徽省境河南省東南端之縣城，城壁完備，且其東北徐州，東南宿縣，佔領於通西北地區交通之中心，乃交通上之要衝，商業極爲殷盛。

厦門島要衝
完全被日軍佔領

上海十二日國通電：艦隊報道部，午後四時發表：十一日午後，佔領厦門之海軍陸戰隊，於同夜佔領白石砲台。今朝，更前進，佔領胡里山砲台，於是，厦門島要衝，殆完全佔領矣。

敵軍之卑劣行爲
向井中投毒物

上海十二日發國通電：由于戰況不利，敗戰之色，益見濃厚，困苦不堪，或行非人道的，細菌戰，爲今次事變，中國軍之常套手段，屢次敗最近以江北戰線戰，而焦慮之，竟使出卑劣已極之毒瓦斯戰術，其事實，業被判明，即：七日占領阜寧之佐藤枝隊之兵士數名，以炎暑渴甚，汲飲城內之井水，忽忽吐瀉，於是該隊，一方爲應急之處置，一方對城內井水，行化學的檢驗，結果判明城內四井之水，皆投入可怖之反酸加里，及汞水，是乃敵兵退却時所投入者。昭然若揭，故該隊喚起注意矣，對前線友軍各部隊，於九日入城之○○部隊，亦發見城內飲料水中，投入汞水之事實，且中國方面，每於使用斯種毒物之時，先宣傳爲日本軍所爲者，此乃通例也，最近頻對內外宣傳，日本軍使用毒瓦斯，故我軍對此，亦加注意，果於蒙城等地，發見上項事實，故皇軍對于此等非人道的行爲，極爲憤激。

獨山湖南陽湖西方
日來戰況逐次進展

北京十二日國通電：津浦線，由韓莊至鄒城，蜿蜒三十里之戰線，由于雙方砲火之激烈，最近將展開激戰，於鄒城南方，我軍肉薄，至隴海線後三里之地點，對東方之敵壓制之，與此相呼應，亦爲戰線之一翼，於獨立山湖南陽湖西方之地區之戰況，亦逐次進展，呈可注目之展開。即在○○西南之我軍一部，十一日進至○○東北四里之地，壓制在○○線之敵之有力部隊，於十一日夕，攻破敵人特爲山東省最後據點之鄆城，仍進擊中，中國側，對此戰況之發展，殊爲重視，即：『日本於○○集中兵力，目下于嘉祥附近，健方正在戰鬥，近將于○○戰線展開相當大規模之戰鬥』。由是可見中國側，亦認爲新安鎭之被佔領，同樣與三角地帶之軍事，有重要性也，此三角地帶之西北黃河流域，由我京漢線來之有力部隊，已蕩平其湖沼地帶，亦必至於放棄矣，所餘者，只有旣設陣地，爲消極的抵抗耳。山里惲縣，曹縣，相連之三角地帶之最後陣地，被我軍之猛攻，其潰滅僅時日問題，由于三角地帶之崩潰，而徐州爲中心之隴海線重敵之主力戰鬪能力，亦必減少，益以我軍之由津浦線南段兩側地區，而北上之有力部隊之攻擊，可完成挾擊之體勢，津彼時，敵四五十萬大兵之退路，又已被斷，則此方面將來戰況發展，殊値注目也。

日軍完全佔領鄆城

北京十二日國通電：軍司令部發表：一，我○○部隊，十一日午後七時，確實將鄆城占領矣。二，高橋飛行部隊，十日午後四時，攻擊於計塘（台兒莊西南一五基羅）集結中之約六千之敵，予以多大之損害。

日軍佔領南平鎭後
更向宿縣方面進攻

○○十二日國通電：○○部隊右翼，由趙家集渡澮河支流，十二日午後，奇襲宿縣南方南平鎭西北敵陣地，相次佔領之，遂將同地之包圍隊形縮小，日沒頃，將三面包圍完成，如斯，南平鎭及同地區城一帶之陷落，已成時間問題。

○○十三日發國通電：十二日午後四時過後，完成南平鎭之包圍之鈴木，西島等諸部隊，逐次縮小包圍網，至日漸夕頃，即七時過後，鈴木部隊，一齊進行攻略，由西門進行最先登城，又西島，藤村各部隊繼之，一齊攻入城內，壓倒據城壁抵抗之敵，九時半頃，遂佔據之。

蚌埠十三日發國通電：南平鎭，十二日夜，由日軍完全佔領，于是澮河呼之敵重要衛地，悉歸于我手，更東部戰線上之敵重要據點宿縣，已可由蒙城望見宿縣街道上五里之地點，故全員，均非常勇躍。

日軍佔領厦門
福州人心動搖

香港十三日發國通電：據外人方面來電，不拘當局出死力防止佔領福州厦門之報道，早入市民之耳，人心頓行動搖，流言亂飛，特恐日海軍機飛來福州上空爆炸，將家財搬出，續行逃避。

由羅馬向新京
贈牝狼銅像

新京十三日國通電：防共之友邦意大利之首都羅馬，爲披瀝意大利國民之信賴之故，擬向新京贈呈牝狼之銅像，十三日，經在京意國公使，向市當局通知，請其採納矣，牝狼爲以守育意國祖之意義，爲意大利受國民的信仰之動物是也，新京市當局，對此贈物之通知，頗感激，由新京向羅馬贈以象徵新京之銅像，擬以傳達滿洲國民之意志焉，現正進行考慮中。又該銅像，於意經濟使節團來京之際，一齊到着，置於大同廣場中央，以永久紀念意大利之承認滿洲國之意向者也。

日滿實業協會
定期總會
廿六日起開催

新京十三日國通電：日滿實業協會第五回定期總會，亘二十六，七，八之三日間，預定於京城開催，而滿洲側，對於出席者會者，及提案事項，目下急於決定中，出席者，網羅滿洲人，重要人物多數，約達六十名，已決定之人員如左：

呂產業部大臣
椎名鑛工司長
西村經濟部次長
丁滿洲電業社長
高橋滿洲生保理事長
富田興銀總裁

德通商代表
訪問蔡長官

新京十三日發國通電：德國駐滿通商代表庫伊魯博士，帶同勞印克秘書，十三日午前十一時四十五分，非公式訪問蔡外務長官，博士先以十二日由本國無線電聆悉滿德修好條約成立，至爲同慶，今後爲增兩國一層親善關係起見，的融和結合，須進行經濟提携之實質，謂，全有同感之兩國旣已開設正常且正式外交關係，依將來應締結之通商協定，兩國國交愈見鞏固云云，十一時會見終了。

意使節團
明日離連歸國
包團長放送離別辭

新京十三日國通電：日滿意親善之旅行終了之意大利使節團一行，即將於十四日朝，搭奉天丸離連矣。而臨去東亞之際，包團長，自十三日午後九時始，亘二十五分間，經大連放送局之廣播機，對日滿兩國朝野，以『臨防共團結之旅行終了時』爲題，放送訣別之辭，右滿廣播，以第一放送，向全中繼之而東京則復將之向歐州中繼放送。

因調印修好條約
德正式承認我國
全滿將一致擧行慶祝大會

柏林十二日發國通電至急報：十二日德國政府，以十二日朝滿德修好條約之調印，正式承認滿洲國，新京十三日發國通電：協和會中央本部發表滿洲國與德意志之修好條約，于十二日締結，更以兩國之批准交換，爲滿洲國之正式承認，滿洲國協和會，由上述完了日起之第五日全滿一齊擧行與日德意西沙爾瓦多五國之國交確立慶祝大會。東京十二日發國通電：十二日已在柏林調印之滿德修好條約，最可注目之點，係規定滿德間之最惠國待遇，而尊重日滿不可分之特殊關係，故日滿關係，從來置于國際法上最惠國待遇之概念範疇外者，玆以滿德間之最惠國待遇，當爲滿洲國今後之最惠國待遇之基準。

航業聯合局傳家甸發賣所遷移通告

道外十二道街本局傳家甸發賣所遷移於頭道街碼頭中本月七日起開始辦公
新發賣所道外頭道街江岸
電話 發賣所主任九二二○○號 庶務九三四七四號 賣票所九三三○○號 船客九三四七四號 貨物九三○四○號 配船九三○四○號
賣船票時請向頭道街新發賣所或日本國際觀光局購買爲盼

出航廣告

哈爾濱航業聯合局 電話四九五二號

列左臨時船出船運航乞注意

一，客船

出帆日	出帆時	船名	航往地
五月十四日	午前十時	『瀛濱』	富錦
五月十四日	午後二時	『永安』	佳木斯
五月十五日	午前十時	『哈爾濱』	富錦
五月十五日	午後二時	『富江』	佳木斯
五月十六日	午前十時	『綏城』	富錦
五月十六日	午後二時	『泰安』	佳木斯
五月十七日	午前十時	『紀賢』	富錦
五月十七日	午後一時	『滬江』	虎林
五月十七日	午後二時	『天安』	佳木斯
五月十八日	午前十時	『海星』	富錦
五月十八日	午後二時	『大興』	佳木斯
五月十九日	午前十時	『慶瀾』	富錦
五月十九日	午後二時	『德元』	佳木斯

二，客貨船

出帆日	出帆時	曳船船名	仕向地
五月十五日	午後四時	『北京』	富錦
五月十五日	午後四時	『杭州』	三姓
五月十六日	午後三時	『端祥』	大賚－扶餘
五月十七日	午前十時	『紀實』	富錦
五月十七日	午後一時	『滬江』	虎林
五月十七日	午後二時	『天安』	佳木斯
五月十八日	午後四時	『永泰』	富錦
五月十九日	午後四時	『永業』	三姓（限一，二等）

乘船券請向傳家甸發賣所或國際觀光局更關於旅行手續請向右記電話詢問可也

曾任京津星命研究會會長

隆中策

到哈寓道裏中央大街北京旅館二樓六號談命以兩圓批命五元起碼曾文正公云思人心所以擾攘之不定者只爲不知命陶淵明白香山蘇子瞻所以受用者只爲知命吾涉世數十年而有時猶起計較之心若信命不及者深可愧也先賢信命猶且如斯吾儕常人豈可忽哉

明淸民初人物誌 小字兩元 大字三元
命理宣微 滴天髓 七月一日出版定價三元 預約兩元六月一日截止
命理精著 紫微斗數全書 出版定價預約同上
發行地址奉天商埠地北二經路永慶里隆中策宅

對蘇聯無稽抗議一蹴

誣日本使臣爲間諜

日外務當局提出嚴重抗議促其反省

情報部長談

東京十二日國通電：蘇聯邦政府，不僅桑原阿富汗代理公使，四月初旬，對于蘇聯駐在該國之大使，强要所謂『日本之間諜』之荒唐無稽之事實，經由新聞通信發表，又蘇聯政府，且于過日由駐東京蘇聯大使，對于廣田外相，依據該報告，提出抗議，故堀內次官，於十二日午後，招駐日蘇聯大使至外務省，爲如左記情報部長談之逆抗議，以求其反省

△情報部長談要旨

前略，如此類事件，反而係暴露蘇聯政府，對於在外外交官，常持疑惑，但誣枉帝國駐外使臣已甚，故十二日，特由堀內次官對於在京蘇聯邦大使，就蘇聯政府，基於在略布爾蘇國大使之謬誤報告，所爲之抗議，喚起同國政府之注意並指摘該大使之報告，係對於我方之非友誼的行爲，更蘇聯政府機關報紙，屢屢報告如上述事實無根之事者，蓋不能不認爲完全係意識的反日宣傳，故要求至急對於此等爲抑止之措置。

對於極東紛爭

德否認嚴正中立

德政府聲明其不變態度

柏林十二日國通電：關於德國之極東政策，最近外國方面，風傳有種種之風說，德國外務省情報部長亞次斯佛曼氏，有鑑於此，於十二日，闡明德國政府之不變態度言明如左，某外國通信社，報告德國政府，最近對於中國側，聲明極東紛爭嚴正中立云云，但此種事實，完全無之，蓋德國政府之政策，在二月二十日希特拉總統之國會演說中，甚爲明白。

現代捷克人之民族成立史（續）

＝吉田賢吉述＝

捷克人，有至親熱和藹之性質，彼等於街頭指謂某爲飲食店，某爲某店，即觀亦不明瞭，有時侃侃而談，有時並有無理之質問，蓋無論如何，有如與隣人閒談之情調，使人決無成爲憎惡彼等之氣度，如以侮蔑的心情，與奇心相交，則威有對外國人之一種尊敬氣度。

此乃彼等或因其獨立曾受諸外國之援助，或出於自獨立以來，欲吸收諸外國之文化之氣度，有作如斯解釋者，余以爲彼等秉其先天的平民性，其絕不威有貴族的傲慢態度，有其爲農民的樸實好感，而歐洲見有不少外國人吞沒找零及强索小賬之人種，獨於捷克無此類記憶，惟正直之人間，不肯通融，買物時即此項觀感，見其對於貪目前微利者，視爲吝嗇，余常對彼等放言謂，爾輩經營如斯固陋，必遭英國貨德國貨所奪，彼等既不怒，亦不急，覺處之坦然，不用此類小智謀，猶爲彼等之長處。（未完）

阿比西尼亞併合承認問題

各國取自由行動

顧維鈞雖反對終歸無効

阿廢帝同時亦悄然退場

日內瓦十二日國通電：聯盟理事會，據十二日午後，繼續討議阿比西尼亞承認問題，顧維鈞中國代表，表明如左之反對意見，中國對于阿比西尼亞併合之承認，原則上並鑑于遼東之特殊事態，係反對者，但阿比西尼亞，併合之承認，如不用理事會之名義，而由聯盟國個個之行動進行之場合，則中國對，對于英國之提案保留反意見，又各國代表亦各開陳，蒙特爾斯議長，最後拉脫維亞代表結論，即綜合各代表之意見，可認多數說的希望，自由行動遂終止討議，午後五時四十分散會，因此各國能執自由行動，于是預料當有波瀾之阿比西尼亞併合承認問題，竟順適解決，旁聽之阿比西尼亞廢帝，悄然退場。

德意兩雄會談

頗助世界和平

美議員畢特曼氏之論述

東京十二日電：據華北明星報稱，今次德總統與意首相會談，結果不但能解決西班牙之國內紛爭，且足以停止日華事變，茲將美國民生黨主席委員畢特曼氏之批評，約述如左，畢氏謂墨首相如能拒絕意德之軍事同盟，則世界可望和平與統一，蓋以此乘法西斯巨頭，既有力足以左右世界之視聽，則有導世界認識於正軌之莫大機會，現正其時也，而此正確認識，即有終止西班牙與日華之紛爭之可能，同時畢氏頗注意於英意兩國之協定，蓋此協定，能解決世界之和平，極爲明顯，故甚希望墨首相發表忠告，聲明不干涉英法兩國保全捷克領土之案，蓋以此項忠告或至少可勸阻德國向東擴張耳，如此西班牙國內亦將無外國勢力之統制，而日華之紛爭必至無形消滅。

日軍佔廈門後

不向租界進軍

英對日不提抗議

倫敦十三日國通電：英國官邊對于日軍尊重廈門共同租界科倫斯之現狀並不向租界內進一兵之報道，甚爲滿足，十二日公式發表科倫斯租界之現狀既被尊重，對于日軍廈門戰局，不向日本政府提出抗議。

促進日滿意通商

昨開小委員會協議

對今後進行方針爲具體討論

東京十三日發國通電：關於日滿意通商促進之小委員會，十二日午後三時，在丸之內工業俱樂部開催，意國側之馬特里外務省通商局課長，安責羅迫納巫尼齊意伊大利商務參事官，又滿洲國側之河野外務局政務司第一科長，日本側之松島通商局長，

山形事務官等均出席，就今後議事進行之方針，爲具體的協議，四時半散會，預定十三日仍繼續舉行。

各地新聞

取消雨搭牌幌 街市煥然一新

拜泉：縣當局，以我國政治維新，百廢俱興，各省市對於市政均皆改良，查本縣當初原以地處邊塞，所有市房多帶雨搭相沿至今，腐敗已極，雖經奉令取締，因有房各戶，以爲利於招租，均皆陽奉陰違，終未實行，前經正副縣長及關行政科長，於行政會議提出斷行取締，街市以壯觀瞻而維市政，當令門前雨搭，及有碍牌幌，爲辦理，街公所，會同警察署，當委街長王樹勳黃玉山兩氏，遂會同警察署，向各戶主一再接洽速爲改毀，雨搭及有碍牌幌一槪除，市街完全煥然一新，街道異常寬闊，來往亦極稱便云。

建修公園 供公共遊覽所

阿城：本邑現在正東門外龍王廟前，選妥空地一段，建修公園一處，爲公共遊覽處所，於正中建小亭一座，四週栽種花草樹木，以謀遊人賞心悅目，對往來遊覽之道路，特加修理，因園中原有忠魂碑一座，故定名爲忠碑公園。

鐵道總局 增築社宅

奉天電：鐵道總局福祉課，因最近人員之激增，致住宅之不足，故于本年度投總工費八百六十八萬八千元，除新建家族用一千七百四十獨身用八百七十室之住宅外，並買入代用社宅數百戶，一齊着手工事。

保護殘留家族 新設留守宅係

奉天十三日國通電：鐵道總局因最近在第一線活躍之派遣社員之殘留家族，頻發殺人盜難事件等之不祥事件，對于此等家族與以莫大之不安，故今關于福祉課內，新設留守宅係，進行保護殘留家族之云。

免除兒童失學 國優校增級

海倫：自本年度新學制實施後，本縣教育當局，對於教育各項施設，無不力求改善，如設置中心學校，以校長担當視學委員，並增添教員及事務員並各校增加學級等，均已着着實現，但自本縣楊縣長蒞任後，及宮澤副縣長蒞任後，對教育事務，均尤注意，茲爲不使男女幼童失學計，復興鄭教育科長，劉學務股長計議，將海倫國民優級學校再增學級，及以前所有之六級，共爲十二級，而一般就學兒童，當不致向隅也。

對罹火災難民 當局捐廉賑濟

佳木斯：當市內南崗大街，發生火警後，罹災難民竟達三百六十餘名，由協和會市本部及市公署主催之下，邀請各機關要人討論火災善後辦法，結果頗爲圓滿，並向各方分頭募集金，以資救濟，同時由本省于省長施助救濟金國幣二百元，北部顧問施助一百元，井本公司主人永留信孝氏施助五十元，日昨三江地區朱司令復施洋一百五十元，當由協和會德永事務長，代表難民致謝，一般罹災者，莫不衷心感激云。

山形事務官（見上）

遺失船工牌聲明

啓者鄙人由哈爾濱航業聯合局領佩之一七八〇號船工牌不慎於五月十三日在道外二十道街工作時失落江中特此聲明作廢

通普船水夫王立泰啓

遺失船工牌聲明

啓者鄙人由哈爾濱航業聯合局領佩之一一七〇號船工牌不慎於四月十一日在佳木斯工作時遺失除呈請補發外特此聲明作廢

北京船水夫崔永鑄啓

遺失船工牌聲明

啓者鄙人充當船水夫由哈爾濱航業聯合局領佩之第一一八五號船工牌不慎於五月十三日在道外二十道街工作時墜落江中特此聲明作廢

蕭誠賓啓

公濟合資商店理事會緊要啓事

逕啓者本商店（即前公濟消費公社）於康德五年四月三日經股東大會選任理事數名舉唐國禎爲理事長於五月一日經理事長招集全體理事會議討論進行辦法因何近年營業不振致股本折虧擬欲進行實感困難溯其原因乃係前存殘餘貨物定價太高之所致經理事會議定將本店所有舖墊及貨物一律按實估折所餘之殘額並招請各股東倍添新股如原股本因此虧折不足一股者務祈各股東速爲補齊交到舊股票補領新股票以免闕欠凡欲倍添，新股者務乞在本店理事會投報於每日商店營業時間以爲限自康德五年五月十五日起至全年拾月十五日止以五個月爲限過期截止不候怨未遇知特此登報

啓事　哈爾濱道裡斜紋十二道街門片十一號

哈爾濱市公署公告

公園內建築物出租公告

本署依左開方法執行投標希望者逕至工務處管理科詢問一切投標爲要特此公告

計開

建築物所在地　道裡公園內各建築物

出租方法　一般競爭投標

投標日期　五月十六日午前十時

投標場所　本署工務處管理科

投標保證金　各自投標額之百分之五以上

康德五年五月十二日

哈爾濱市長　馮廣民

秋林股份有限公司啓事

現因時至夏季本公司南崗道裏兩處百貨店營業時間除食品部照常營業外其他各部自五月十四日至八月十四日止改爲每日自上午九時至下午七時馬家溝支店除星期日自上午九時至下午二時平日照常營業此佈

出租地皮

在田地街與一面街之拐角有空地皮一處計一百餘方丈附帶房屋數間廉價出租

如欲承租者請至左記地點接洽可也

哈爾濱道裡斜紋街四七號

哈爾濱不動產信託株式會社

電話七二九三七二九四號

白玉珍鄭重聲明

啓者玉珍於康德五年四月九日經由相當手續與宋玉民脫離同居關係嗣後本人一切行動自有權與彼方無干特此聲明

白玉珍謹啓

首善醫院

新設無線電治療科，治療內外各科諸症，歡迎參觀！詢問！

地址　總院　南崗山街電話七六〇五　分院　道外景陽街電話二九八六

鳴謝攝津保險賠款迅速

逕啓者敝等於三月廿五日夜間因一時不慎致罹火災幸事前投攝津保險松黑運輸會社總代理肇州支店事後該店詳細勘查凡火災直接間接所蒙之損害當即數賠償毫無遲疑等情敝等以該店信譽卓著手續敏捷於感激之餘特聯名登報鳴謝并代顧保險者爲之紹介

肇州縣　徐敬之　徐毓麟　福升厚　德增利　天德隆

遺失匯票聲明

啓者鄙人於康德四年十月二十三日由哈爾濱道裡中國銀行開出濱字第B〇〇八五五六號王耀吉匯票一紙計華幣八十元正付欵地濟南今因遺失除向該行聲明停止支付外上項匯票無論落於何人之手概作無效特此登報聲明

趙榮山具

永安號飯店擴充營業啓事

茲啓者本飯店專備應時便飯隨意小吃自開幕以來業已數載荷蒙各界之贊許以致顧客雲集本飯店所做之菜品其味之美其價之廉以及菜碼之豐滿早經各界之洞悉今爲酬謝惠顧之雅意對於上項之一切更進一步之追求近感客室不敷應用對於顧客時常有向隅之不便深負各界之雅意今爲便利顧客起見特將二階及二階樓房修理一新上下客室數十餘間客廳寬闊空氣流通樓上樓下俱設小賣部仍然照常應酬零星小吃隨意便飯如有喜壽宴會及歡迎送別宴會等亦非常適宜價目格外低廉如蒙光臨本飯店無任歡迎之至刻已工程完備特此登報聲明希各界惠顧諸君駕臨一試方知言之不謬也

道裏新城大街一四一番地（公園南側）電話五六三三番

大同電影院

月明影片公司出品　今天開演

連集機關武俠長片　女鏢師　二集

查瑞龍　鄔麗珠（合演）

（下期演）三集　女鏢師

華樂舞台

五月十四日

本台藝員早晚赴呼蘭廟會演劇

有声大戲院

哈爾濱道外六道街　電話二九七五番

今天三大貢獻　票價二毛

藝華影片公司出品對白有聲滑稽笑片　喜臨門　周璇　關宏達　主演

誰說男兒膝下有黃金……春情急時　那怕人前人後……雙膝塵埃

原來姐兒身上最芬芳……香風過處　祇見蜂來峰去一頁難封藏

合演　友聯武俠冒險激鬥驚人巨片　俠女雪仇記　徐琴芳主演

加演　天永魔術團　男女二十餘人登臺表演

加演　新聞　下期　海棠紅

光陸電影院

今日一點四十開演！　道裡外國四道街　電話五三四〇號

今日三大貢獻

（一）海底珍奇偉大巨片　海宮魔王　珍奇無比　驚險空前　海宮奇景　魔王造反

（二）著名武術魔術團表演！　小天一　驚險＝提心吊胆！　工夫＝空前絕後！

（三）名歌手　楊克卜拉　主演　歌之都　本片來哈一次，每次滿座

巴拉斯有聲電影院

電話第七五〇四番

今天再接再厲　兩大貢獻　午前十一時開

電通公司一鳴驚人偉大出品（特殊作品）

全部對白有聲鉅片：應雲衛　編劇導演　陳波兒　袁牧之　唐槐秋　周伯勳（精心合演）

壓倒漁光曲！超過姊妹花！

最後一天　桃李劫　以失業問題爲主題的新創作　社會生活最深刻的無情暴露

最後加演　女子飛車曲藝團　星星

本院由津特請巨金馳名南北之第一流武術大家　彭雲起　率全體團員廿餘人登臺表演生平絕技更有魔術大家施鶴鳴登臺表演

更換新場面！表演新技術！

馬迭爾影院　今天公演　俄國舊劇　晚八點一刻開場　提前售票　對號入座

大光明有聲電影院

由午前十一時起演　道裡中國九道街電話六九五二番

明日（十五日）影機更換期間特別大貢獻！

集舞姬歌師於一爐　亦歌！亦舞！曲藝！魔術！　本年度超特大創舉！

天旗氣術團　領銜演出

特別商請女歌家　史影影女士　主演中國流行名歌

幼童，軍警，學生　一角　大人普通樓下　二角

（一）明星公司以農村蠶桑爲背景之超特片　春蠶　嚴月閒　龔稼農　鄭小秋　高倩萍　主演

（二）聯華公司雄偉一切無敵大社會巨片　人海遺珠

便宜票價　兩套大片　機會無多　火速來看

平安電影院

電話第四五一二番

今天公演兩大貢獻　十四集　紅蓮寺　明星出品　胡蝶主演

『同時加演』　每期更換新的節目新的絕技　大天一　武術魔術團

各種幻術新奇武術空中冒險大套魔術驚人絕技空前未有

亞洲大戲院

今日開演　藝華影片公司有聲對白偵探鉅片　新婚大血案

同時合演　明星公司偉大出品　要命的戀愛

應付物價騰貴對策
設置麵粉配給統制組合
於政府監督下行使自主統制
＝並將設置麵粉價格決定委員會＝

為應付近來物價騰貴，只基於暴利取締令，以威嚇的抑制，終難收效。故經濟部當局，關於物價對策之基礎要件，物資之合理的配給，積極舉辦，目下研究具體策中。即麵粉，高粮，綿布，毛織等生活必需品，及木材，洋灰等之時局商品價格，最近繼續騰貴。是等商品，大體因國內之生產不足，今後須依賴輸入，故當局先對此等商品，於國內整備配給機構，乃刻下之急務。近將以此等商品販賣業者為會員，結成組合，依商品別，地區別，統制配給。依此意向，先為第一步着手者，即設置麵粉配給統制組合，使此組合于政府嚴重監督下，以行自主的統制為方針。此麵粉配給統制組合，政府以業者，販賣業者（麵包商工場）並輸入業者構成之。於此等業者，橫斷的連絡協力之下，對麵粉之配給並價格，為自主的統制，為期其圓滑進行，于政府之監督下，由製粉業並販賣業者之代表結成之，有設立麵粉價格決定委員會之模樣。又：對此組合之存續期間，大體以接食新谷為期，於其後，更將對其他諸品之整備，為全面的國內配給機構，改組擴充云。

四軍合同慰靈祭 明日盛大舉行
于司令官躬致祭文

第四軍管區司令部，為慰祭建國以來之為國殉身及病亡之各將兵主催，舉行之四軍合同慰靈大祭，即於明日（十五日）午前十時，在四軍後庭肅靜開催祭典，故連日以來，關於祭祀一切事項，大體業均準備就緒。並自昨日開始，各機關法團所贈賜之花圈輓聯，已陸續送到四軍，預料當日之情形，必有一時之盛況。而于司令官為參列斯式慰靈祭，已由三江省返回本埠，關於慰靈祭之司令官祭文，昨日已先期發表，刊錄於左：

祭文

維康德五年，歲次戊寅，五月十五日，第四軍管區司令官陸軍上將，動二位，于琛澂，僅以香花酒醴，致祭於本軍建國以來盡忠殉國諸將士之英靈，新國肇造，六易星霜，邊氛掃清，王道輝煌，溯維昔日，禍亂蝟𦆰，軍閥蠹國，盜匪跳梁，陰霾瀰漫，日月無光，撥亂反正，幸賴友邦，驅除醜類，旗正鼓堂，一德一心，效忠親王，戢凶蕩冠，除暴安良，桓桓袍澤，執戈邊疆，擒賊搗寨，冒著履霜，積雪沒脛，肌裂膚傷，山川跋涉，轉戰沙場，維爾將士，鐵心忠腸，義靡返顧，英勇莫當，屍為馬革，氣化國殤，或殉職守，或歿疆場，軍鬱戰馬，虎彪鷹揚，無二勇士，亦歿疆場，勳書麟閣，時績著旌常，風和日麗，時際春陽，慰靈致祭，載荐馨香，英靈不泯，來格來嘗，伏維尚饗。

被封鎖之蘇僑中學 啓封用為白俄學校
收容白俄子弟授以王道教育

為赤色教育之牙城，暗中進行反滿抗日運動之哈爾濱蘇僑子弟中學校，由監督機關之滿洲國民生部當局，所下斷乎閉鎖之命令，以十日完全解消。因該中學之解消，會投百萬元之豪華校舍，係提交為在哈白俄子弟之學園，使名實共為王道教育之殿堂，而以明朗光輝。即為赤色中學用之校舍建築物，原係北鐵附屬買收家屋所有權，屬之滿洲國政府。因，依據滿蘇北鐵買收協定中，『蘇側以作為教育機關（滿洲國政府認可者），使用之場合為限貸與之』之條項，無償貸與蘇聯人民會使用，以至現在。今次以蘇僑中學之閉鎖為楔機，濱江省民生廳當局會對於舊北鐵投百萬元之巨費，而完成之建築物。關於今後之利用方法，為慎重之考究，惟目下係基於新學制，作為在哈白俄子弟之教育文化殿堂，使甦生為五族協和之構成分子之白俄，普霑王道之恩惠一點，為最有效適切之計畫，已有力化，當于近日探聽中央政府之最後的意見後，正式決定云。

警察署長會議
昨如期在警察廳正式舉行
白廳長剴切訓示精勵職務

關於哈爾濱警察廳，決定招集所屬各警察署長，及各科長關係人員等，舉行會議各等情，已詳本報。茲者警察廳對此會議，已於昨日（十三日）午前十時，假該廳會議室，招集各警察署長，正式會議。當由白銘鎮廳長，向各署長致訓示如下：

本日會同各位，乃傳達上月廿六七八日三日，濱江省下警務科長會議之趣旨，並審議本年度本廳之方針。惟我國之建國，雖僅六年，但因友邦日本絕大之援助，與我國民之自覺，已達世界建國史上空前之發展，此乃與各位不勝同慶者也。

回顧我國之情勢，內外多事，窺諸本年度中央之警察方針，國內治安之確立，則應除從來之微溫主義，而於本年中安有絕對之確立，無論如何，勢必使治之確立。已由鄰接之三江省為始，各省均皆進行此項工作，故本市難免有不逞之徒，潛入擾亂。而情勢如此，深望各位督勵部下，平素之訓練，倘一朝有事，使之鎮靜勿亂，是為至盼。

近來都市之警察官，因慣於無事，警察精神，有隨之而緩。其執行亦有失寬之傾向，鑑諸時局，實不堪憂慮之至。國內治安之確保，本負諸吾警察官之雙肩者，此乃固不待贅言。本諸此意，中央業將國軍所有之治安隊，及游擊隊等，以維持國內治安為目的之機關，皆移管於吾警察者，其事由亦皆因此之故也。當此重大時局，本廳警察官，務須各盡其責，精勵其職，特別努力，勿使人云之以『都市警察』，是為深望者也。

以上詳細，由副廳長及各科長訓達指示，在此機會，務祈充分審議檢討，而使本廳本年度之警察方針，毫無過誤，是為深盼者也。

廳長訓示畢，當即開始會議，迄至下午四時許，方始散會云。

無線電聽戶 招待實演大會
今日在慈光影院舉行

哈爾濱中央放送局，為慶祝全滿無線電聽戶十萬突破，而於主辦之無線電聽戶招待實演大會，即於本日（十四日）午後一時在道外北六道街慈光電影院內，隆重舉行。因為聽戶眾多，電影院不能容納關係，遂分為晝夜兩場，晝間自午後一時起，至午後五時止，晚場自午後六時起，至十時止，關於一切招待事項，業均籌備就緒，併將招待券，分發於各聽戶矣，至於實演要項，誌之於次：

△一，早場午後一時至五時

△一時至十分，開會詞，哈爾濱中央放送局長村田晃平。

△一時十分至二十分，吹奏樂，一，日本國國歌，哈爾濱市公立俄國民高等學校生徒，二，滿洲國國歌，指揮，施維闊夫斯基，三，協和行進曲。

△一時三十分至四十五分，雅樂，一，步步高，哈爾濱松江絲竹國樂團，二，步蟾宮，三，虞舜薰風曲，四，秋水芙蓉。

△一時四十五分至二時，大鼓『戰長沙』，小翠校書。

△二時至二十分，魔術，一，雙輪車，二，鋸截活人，三，小武術，天永摩術團，張家宸，賽亞士合演。

△二時二十分至二時三十五分，歌舞，一，布谷舞，濱江省立女子國民高等學校生徒，指揮，周佩珍女士，二，卡斯登舞，陶汝節女士。

△二時三十五分至五十分，致詞，滿洲帝國協和會濱江省本部員，宋餘忠。

△二時五十分至三時十五分，話劇『時代的龍兒』，MTEY話劇團。

△三時十五分至三十分，相聲，一，打燈謎，二，六口人，陳吉財，陳吉玉合演。

△三時三十分至四時三十分，舊劇『二進宮』，哈爾濱名票友劉荔孫，曹冠英，名坤伶雪艷雲等合演。

△四時三十分至四時五十分，電影，『放送滿洲』。

△四時五十分至五時，閉會詞，哈爾濱中央放送局長村田晃平。

△二，晚場午後六時至十時

△六時至六時十分，開會詞，哈爾濱中央放送局長村田晃平。

△六時十分至六時二十分，吹奏樂，一，日本國國歌，二，滿洲國國歌，三，協和進行曲，哈爾濱市公立俄國民高等學校生徒，指揮施維闊夫斯基。

△六時二十分至三十分，唱歌，一，娘娘祭，二，朝之歌，三，空中音樂，哈爾濱市公立南崗國民優級學校兒童，指揮，于盈雲，鄭榮庭。

△六時三十分至六時四十五分，雅樂，鸚鵡戲麒麟，二，平湖秋月，三，佩橋夜泊，四，寶鴨穿蓮，哈爾濱松江絲竹國樂團。

△六時四十五分至七時，大鼓『昭君出塞』，笑銀校書。

△七時至二十分，魔術，一，雙輪車，二，鋸截活人，三，小武術。

△七時二十分至三十五分，歌舞，一，布谷舞，二，卡斯登舞，濱江省立女子國民高等學校生徒，指揮，周佩珍女士，陶汝節女士。

△七時三十五分至五十分，表演，一，倒取七星，二，鋼針刺體，陳吉玉，營吉發合演。

△七時五十分至八時，致詞，滿洲帝國協和會濱江省本部員，王君盧。

△八時至二十分，話劇『時代的龍兒』，MTFY話劇團。

△八時二十分至三十分，相聲，一，打燈謎，二，六口人，陳吉財，陳吉玉合演。

△八時三十分至九時三十分，舊劇『坐宮』，哈爾濱名票友陳遠亭，名坤伶雪艷雲等合演。

△九時三十分至五十五分，電影『放送滿洲』。

△九時五十五分至十時，閉會詞，哈爾濱中央放送局長村田晃平。

寫眞：陶汝節女士之舞姿

寫眞：話劇中女主角任光虹女士

市民期待之
金少山劇團來哈期愈迫
所演拿手佳劇已經規定
活霸王聲容將出現北滿

為表現日滿華藝術交驩親善精神，經哈市代表岡本君，及東方文化在華事務局之努力斡旋，邀妥中國第一名淨金少山，及後起之秀坤伶吳素秋領銜之松竹社全體藝員，定於二十日頃到哈，稍息即行登台獻藝等情，已誌本報。茲悉該劇團在哈演唱劇目，業已規定，亟為市民所欲知者，特誌之於左：

第一日

▲魚腸劍：張如庭，王芝玉。

▲玉堂春：（監會團圓）：吳素秋，貫盛習，周維俊，張蝶芬，小壽山。

▲遇后龍袍：金少山，李多奎，李繼香，王福山

第二日

▲四郎探母：吳素秋，張如庭，王福山，李多奎，張蝶芬，貫盛習，王秀雯，小壽山，李繼香。

▲飛虎山：金少山，王福山，周維俊，楊春龍，李繼香。

第二日

▲釣金龜．李多奎，王福山。

▲賺文娟：吳素秋，張蝶芬，周維俊，小壽山，張菊芳，貫盛習。

▲御果園：金少山，王秀雯，王福山，李繼香，王芝玉，小壽山。

第四日

▲雪盃圓：李多奎，張如庭。

▲鳳還巢：吳素秋，王芝玉，張蝶芬，周維俊，小壽山，楊春龍，貫盛習

▲牧虎關（黑風帕）：金少山，王福山，王秀雯，李繼香，張菊芳。

第五日

▲滑油山：李多奎，王芝玉。

▲人面桃花：吳素秋，張如庭，小壽山，張蝶芬，周維俊，王秀雯，張菊芳

▲盜御馬（連環套）：金少山，貫盛習，王芝玉，王福山，楊春龍，小壽山

白天戲

▲徐母罵曹：李多奎，王芝玉。

▲拾玉鐲（法門寺）：金少山，吳素秋，貫盛習，周維俊，小壽山，王福山，張蝶芬，張如庭，楊春龍，張菊芳，王秀雯。

第六日

▲遊六殿：李多奎。

▲芙蓉劍：吳素秋，張蝶芬，周維俊，貫盛習，張菊舫，小壽山。

▲草橋關（頭二段）：金少山，王福山，楊春龍，李繼香，王芝玉，王秀雯，張菊舫。

第七日

▲長壽星：李多奎。

▲十三妹：吳素秋，張如庭，張蝶芬，周維俊，小壽山，王芝玉。

▲審七長亭：金少山，李繼香，王福山，王秀雯，貫盛習，楊春龍。

第八日

▲十三妹（四至八）：吳素秋，張蝶芬，楊春龍，王福山，小壽山，王芝玉，周維俊，貫盛習。

▲劉美案（代開鍘）：金少山，楊春龍，張如庭，李多奎，王秀雯，張蝶芬

第九日

▲王寶川：吳素秋，周維俊，張如庭，張蝶芬，小壽山，李多奎，武家坡，銀空山，大登殿。

▲白良關：金少山，王秀雯，楊春龍，貫盛習，李繼香，王福山，王芝玉。

第十日

▲樊江關：王秀雯，張蝶芬，小壽山，張菊舫。

▲哭靈：李多奎。

▲霸王別姬：金少山，王福山，楊春龍，貫盛習，王芝玉，周維俊，吳素秋，張如庭，小壽山、

白天戲

▲搖會：王秀雯，張蝶芬，王福山，周維俊，小壽山。

▲六月雪：吳素秋，李多奎，王福山，張如庭。

▲天水關：金少山，李繼香，貫盛習，王芝玉，楊春龍。

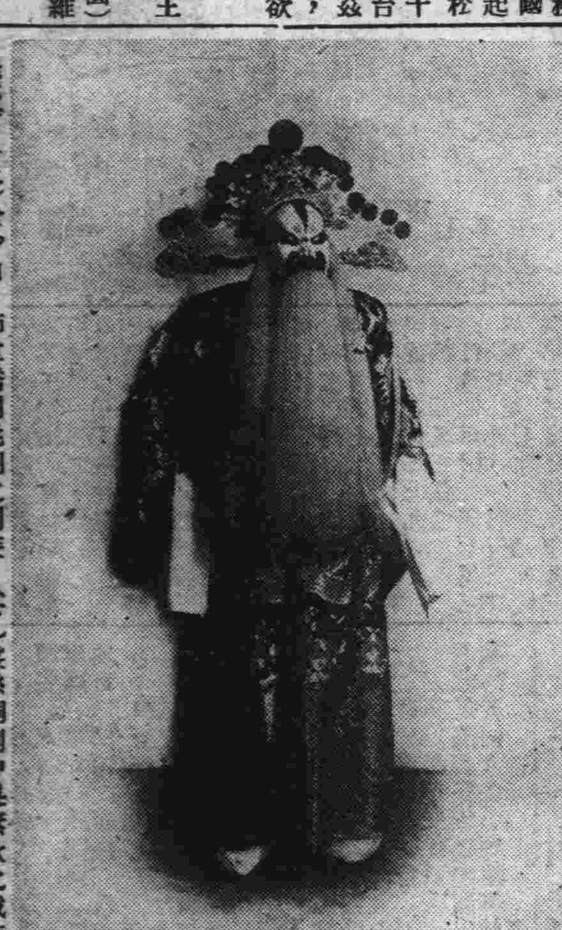

寫眞：（上）金少山，飾草橋關姚期之劇裝　（下）盤絲洞劇中吳素秋之戲裝

寫眞：參加歌舞之女子國民高等學校生徒

由左向右　馬瑞鸞　張潔塵　李春英　程憲銘

少婦侯玉芝唯唯否否 老翁倪眞清得寸進尺
乾姊丈贈手套惹起熊熊醋火
前途不堪設想投入救濟所中

河北河間縣女子，侯玉芝十九歲，自幼因家貧，其父母即將其許配同鄉倪殿元（十九）為童養媳。待雙方長大成人，再行成婚。當時倪方化費彩禮洋一百圓，後倪父眞清，即攜小夫婦二人來哈，住在南崗下坎難民區四段，第六百零一號房。二人於十六歲時，即由其公爸作主，擇日成婚。為生計問題，倪殿元即在路局充當工人，侯玉芝即在老巴奪充當裝烟女工，月入維持家中生活，尚堪自足。無奈倪眞清，雖屆知命之年，但因老妻故去，拋下伊個人，孤居寂寞，見兒媳侯玉芝，雖係鄉下人打扮，身段窈窕，殊能引人入勝。由是倪眞清，不禁異念突起，思欲乘機染指。於去歲冬間，其子因外出作工，時常數日不歸，倪眞清當即乘其兒媳一人在床上入睡之際，赤身登牀。玉芝此時被其驚醒，大驚之下，當即不顧一切，與之掙扎，雙方如此相持多時，終因女子力弱，且彼又係唯唯否否者流，在無可奈何中，即成就好事。自茲以後，玉芝以一身而應付兩人，少倪在家，即應付少倪，少倪不在家，即應付老倪。適前數日玉芝有乾姊妹，亦在該廠作工，其乾姊丈，不悉何故，忽然贈送玉芝手套一付，玉芝持之歸家，當被老倪發覺，認為其在外必係又與第三者發生關係，不覺酸性頓起，當即對玉芝痛打不已。而玉芝處此情形下，自感一生無味，長此下去，將不知有何結果。乃於前日（十二日）下午三時許，自行投入道外婦孺救濟所，請求收容之。

又：侯玉芝，本係在外與廠中男工人發生肉體關係，且時常不安於室，日久被家中察出，令其改過，亦無效果，所以時被打罵，因之，玉芝以此項理由，投入該所云。

日本大谷拓務大臣 定十七日來哈視察

日本大谷拓務大臣，為慰問滿洲各地日滿傷病兵，及訪問各機關，並作地方一般情形之視察起見，乃由本國來滿，同時並定於本月十七日午後四時二十分，乘飛機來哈。

陳玉萱室幃不修
與櫃夥發生曖昧關係
最後又逃入救濟所

奉天人陳玉萱五十歲，現在道外大新北頭道街拐角子，經營德泰客棧。生有一子二女，皆已長大成人。惟其髮妻，於數年前，病死去，而後陳又在奉天，經媒人介紹，娶同籍女子趙淑貞為繼室。趙氏現年三十歲，自同居後，即時常嫌夫老大，而陳亦未在意。不料該棧中，有司帳王國祥，及茶房李德祥者，俱三十左右，為人非常精明，且喜漁色，即與趙淑貞發生關係。鬧得滿城風雨，事被陳玉萱察覺，即以家醜不可外揚，故不得不暗中將王李二人辭退。而王國祥在被辭退後，即攜帶妻子，遷居正陽北十九道街，而李因孤身一人，即在該旅館內居住。而陳玉萱以李住房付錢，自然無法驅逐。乃趙淑貞仍常乘本夫外出機會，即邀李赴王國祥家中話情，亦非一次，此乃上年冬至最近以前之事實也。不料本月極樂寺廟會前數日中，李又與趙淑貞在王家相會，王妻朱氏，覩狀不佳，即將內幕情形，合盤告知陳玉萱之弟，陳弟歸家，即向乃兄傾述。陳玉萱聞言之下，雖然燃起無名火，但終因名譽關係，未即發作。及至廟會期中，陳玉萱全家一併赴廟會，家中僅留趙淑貞在家看守，即將李德祥找到家中暢敘幽情。情話綿綿，仍未說完，至午後六時許，陳玉萱由廟會中歸來，因當時趙李二人，堵在室內，所以李未會演出何項不當，即快々而去。趙淑貞羞愧之下，面呈紫漲。趙淑貞當於即私與李王等協議，前日（十一日）下午投入婦女救濟所。而後陳玉萱因趙淑貞，一出數日不歸，認為王國祥與李德祥，確有誘拐其妻之重大嫌疑，當即在司法科告發。該科將王李二人傳案，嚴重審問之下，王始吐實。最後該科當即派員，於昨日（十三日）午前十時，前往該所，將趙淑貞提出，帶歸科中審辦云。

春季第二次國營大賽馬舉行日程

第一日　五月十四日（星期六）
第二日　五月十五日（星期日）
第三日　五月廿一日（星期六）
第四日　五月廿二日（星期日）
第五日　五月廿五日（星期三）（哈神社祭）
第六日　五月廿八日（星期六）
第七日　五月廿九日（星期日）

每日午前十一時三十分發賣開始

勝馬票　五圓
搖彩票　壹圓

市營大汽車＝由警察街。石頭道街。秋林傳家甸各處連絡至本場

哈爾濱國立賽馬場　電話　五九八三　六二七二番

拍賣佈告

康德四年（宿）第一九號

債權人金城銀行右代理人鎌田敬三律師

債務人秉物件所有人曾昭唯

所有左列不動產由執行官占有

本案不動產招標拍賣之拍賣日期場所哈爾濱區法院執行股

日時康德五年六月七日午前十時

拍賣方法投標

拍定日期康德五年六月十日午前十時

康德五年五月十二日　哈爾濱區法院

不動產表示最低拍賣價格國幣九萬八千零四十七元整

目錄一，基地一百七十七方丈七十七方尺即三百九十九方沙繩九十九案特坐落哈爾濱市中三區南崗新買賣街三一五號前至義州街後至奎地左至三一四號右至參零六五號一，三層樓房一所一百三十間帶一地窖一所一層磚房帶地窖一所共八間一，磚倉房一所共計房一百三十八間以上

募集職員

一，國籍　滿人若干名
二，年齡　十八歲以上二十五歲以下
三，程度　初級中學畢業程度
四，日期　本月十七日午後一點鐘在本局考驗

希望者　攜帶親筆履歷書一份（添附像片一枚）

哈爾濱航務局庶務股啓　哈爾濱道外北七道街江沿

公和利

夏日的綢緞呢絨

新衣料大宗到貨

哈爾濱道裏新城大街

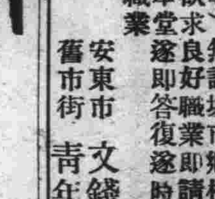

急告！全滿無職青年諸君（求職指導）無論城市鄉村無事浮閒諸君們欲求良好職業即請來函附郵票四分本堂遂即答復遂時與諸君謀一正當職業

安東市舊市街　文錢堂無職青年救濟部

本埠錢糧行

大豆　五月十三日

	五月半	六月半	七月半
前場	五二二	五二八	五三七
後場	五二五	五三二	五四一

現糧

滿溝二等豆	四八四
興隆鎮二等豆	四四六
沈家二等豆	四八三
沈家三等豆	四八〇
八站大路豆	四九〇
滿溝小米	一四〇
富錦船面豆	四四二
湯原船面豆	四四八五

匯兌

上海	一〇三〇
天津	一〇〇七
北京	一〇〇七
濟南	一〇三〇
樂亭	一〇一〇
留守營	一〇一〇
昌黎	一〇一〇

大連糧行

大豆

現貨豆	六六二
五月末	六六一
六月末	六六七
七月末	六七三
八月末	六七八
九月末	六八二

高糧

現高糧	五三四
五月末	五二五
六月末	五二三
七月末	五二八
八月末	五三〇
九月末	未妥

豆粕

現豆粕	二二〇
五月中	二二一
六月中	二二一
七月中	未妥
八月中	未妥
九月中	未妥

豆油

現豆油	一五〇
五月中	一五〇
六月中	一五三
七月中	一五四
八月中	一五五四
九月中	未妥

哈市粗細布疋逐日行市

五月十三日調查

△組布	
軍人	一七三
世樂鳥	一六四
五子	一四九五
進寶	一三九
遼塔	一三九
雙雁	二三
△粗布	
大洋字	三四九
三A字	
雞龍票	三四四
不老草	三二五
16進寶	三一五
13遼塔	二六八
13進寶	二七八
13龍頭	二六二
11九龍	二六五
11雙鳳	二〇九
9牧牛	一九
△花特呢	
二寶	一九八
3410眼鏡	一九五
3500二寶	一八八
三友雙格	一九二
三友半格	一七八
△大尺布	
青天同	二七六
龍寶大同	二六六
△漂布	
公會堂	一三
△條坎布	
陞冠	八〇〇
△小斜文	
寶球	一四三
三友	一二八
鶴鹿	一二八
△格線	
三股白	四一〇
三股色	四五四

放送節目

▲五月十四日（星期六）

六、三〇 國歌建國體操唱片
七、〇〇 初等日本語講座
七、二五 格言先哲故事唱片
七、五〇 清晨音樂（大連）
八、二〇 氣象通報
八、二五 建國體操
八、四〇 家庭講座（哈爾濱）蔬菜的衛生
一〇、四五 經濟市況（大連，新京）
二、四〇 意達利訪滿使節團離滿實況
〇、〇九 時報
〇、一〇 舊劇—唱片—捉放宿店，打棍出箱
一、〇五 經濟市況（哈爾濱）
一、一〇 經濟市況，大連，新京
一、二〇 新聞
一、三五 河間大鼓（哈爾濱）劉秀走國（五）
四、四五 經濟市況（哈爾濱）
四、五〇 氣象通報，經濟市況
五、〇〇 新聞—唱片—
五、二〇 英語新聞
五、三〇 兒童時間，唱歌，一，月亮走，二，漁父詞，三，送別，四，時局國民歌
五、五〇 兒童新聞
五、五五 中等日本語講座
六、一〇 日本語兒童新聞
六、二五 時局國民歌—唱片（同第一放送）
六、三〇 奉天的時間（奉天）
六、四五 哈爾濱的時間（哈爾濱）
七、〇〇 政府公報，經濟市況，告知事項
七、一〇 俄國語時間哈爾濱
七、三〇 講演（大連）突破十萬聽戶紀念招待遊藝大會實況
七、五〇 慶祝致辭（哈爾濱）
八、〇〇 話劇，時代的龍兒
八、一〇 相聲，一，打燈謎，二，六口人
八、三〇 舊劇，坐宮
九、二九 時報
九、三〇 新聞，經濟市況，氣象通報明日節目預告
一〇、〇〇 流行歌，一，雙搖舟，二，賣油條，三，小腳娘，四，送別，五，送情郎，六，扃舟情侶
一〇、三〇 舞臺中繼（北京）刑訊計

失照聲明作廢
領名 王錫山 住址同坐落　照號 一三二，四〇〇　坐落 五區三姓屯　地目 熱地　面積 七坰五畝　四至 東至傳姓 西至王姓 南北至道
領名 王錫山 住址同坐落　照號 一三二，三九九　坐落 五區三姓屯　地目 熱地　面積 二坰　四至 東至傳姓 西至王姓 南北至道
領名 王錫三 住址同坐落　照號 二三二七九　坐落 五區三姓屯　地目 熱地　面積 五坰七畝三　四至 東至道 西至王姓 南至王姓 北至王姓
右記失照自登報日期滿三個月時如無聲請異議者不論落於任何人之手均認無效特此聲明
5，5，8 雙城縣長吳奎昌

失照聲明作廢
領名 關永連　坐落 三區七間房　地目 旱田　面積 四十坰　四至 東至東溝 南至盛姓 西至嶺頂道 北至道
右記失照自登報日期滿三個月時如無聲請異議者不論落於任何人之手均認無效特此聲明
5，5，13 寧安縣長袁怡篪

失照聲明作廢
領名 關隆祺　坐落 寧安縣三區七間房　地目 旱田　面積 三十七坰四畝三分　四至 東至李姓 南至關姓 西至道 北至道
右記失照自登報日期滿三個月時如無聲請異議者不論落於任何人之手均認無效特此聲明
5，5，12 寧安縣長袁怡篪

失照聲明作廢
領名 劉錫財 住址六區孫茂屯　照號 六七七四　坐落 六區孫茂屯　地目 熱地　面積 一坰九畝四　四至 東至呂姓 西至荀姓 南北至道
領名 劉錫財 住址同前　照號 六七七五　坐落 同前　地目 熱地　面積 二坰　四至 東至邢姓 西至姚姓 南北至道
右記失照自登報日期滿三個月時如無聲請異議者不論落於任何人之手均認無效特此聲明
5，5，8 雙城縣長吳奎昌

失照聲明作廢
領名 孫德才 住址同坐落　照號 一六六五六　坐落 七區正白三甲三屯　地目 熱地　面積 一坰　四至 東至陳姓 西至王姓 南北至道
右記失照自登報日期滿三個月時如無聲請異議者不論落於任何人之手均認無效特此聲明
5，5，9 雙城縣長吳奎昌

失照聲明作廢
領名 佟雙奎 住址同坐落　照號 一四四八七　坐落 三區正紅二甲四屯　地目 熱地　面積 六晌　四至 東至德林 西至馬姓 南至佟姓 北至道
右記失照自登報日期滿三個月時如無聲請異議者不論落於任何人之手均認無效特此聲明
5，5，9 雙城縣長吳奎昌

失照聲明作廢
領名 佟德富 住址同坐落　照號 一四一六〇　坐落 三區正黃二甲四屯　地目 牧養　面積 六晌　四至 東至吳姓 西至道 南至高姓 北至道
右記失照自登報日期滿三個月時如無聲請異議者不論落於任何人之手均認無效特此聲明
5，5，9 雙城縣長吳奎昌

失照聲明作廢
領名 方傳孝　坐落 寧安縣臥龍保二道溝甲小荒地屯　地目 旱田　面積 八八坰三畝　四至 東至道 南至許姓 西至道 北至王姓
右記失照自登報日期滿三個月時如無聲請異議者不論落於任何人之手均認無效特此聲明
5，4，23 寧安縣長袁怡篪

失照聲明作廢
領名 長發源 住址興源鎮正陽街　照號 買契松字一八一號民國十六年四月十七日領　坐落 興源鎮正陽街　地目 街基　面積 二百九十方丈　四至 東至王明新 西至長發源 南北至道
右記失照自登報日期滿三個月時如無聲請異議者不論落於任何人之手均認無效特此聲明
5，5，11 穆稜縣長袁慶澤

失照聲明作廢
領名 李士亮 住址同坐落　照號 一〇六四八　坐落 七區廂白頭甲頭屯　地目 房基　面積 二百八十二方丈　四至 東西至廣姓 南至道 北至壕
右記失照自登報日期滿三個月時如無聲請異議者不論落於任何人之手均認無效特此聲明
5，5，10 雙城縣長吳奎昌

失照聲明作廢
領名 梁永興　失照號碼二號　地目 原領熱　面積 八，六七七　四至 東至大界 西至張天祥 南至葛元 北至李文玉　坐落 額依渾段三道崗
大同元年八月被匪焚燬
右記失照自登報日期滿三個月時如無聲請異議者不論落於任何人之手均認無效特此聲明
5，5，13 慶城縣長王世修

失照聲明作廢
領名 陳永學　失照號碼一六九號　地目 街基　面積 二四〇丈　四至 東至商成玉 西至商成玉 南至商成玉 北至官道　坐落 慶城縣城內
康德三年五月遷移遺失
右記失照自登報日期滿三個月時如無聲請異議者不論落於任何人之手均認無效特此聲明
5，5，13 慶城縣長王世修

失照聲明作廢
領名 任太　失照號碼四五號　坐落 長林子北段周成窩堡屯　地目 原荒　面積 八〇，二二二　四至 東至周德新 西至王治平 南至楊國珍 北至本主
大同元年七月被匪搶失
右記失照自登報日期滿三個月時如無聲請異議者不論落於任何人之手均認無效特此聲明
康德五年一月 慶城縣縣長王世修

失照聲明作廢
領名 秦景春　坐落 寧安縣第五區蛤螞塘　地目 旱田　面積 七二坰七　四至 東至道 南至道 西至祈姓 北至李姓
右記失照自登報日期滿三個月時如無聲請異議者不論落於任何人之手均認無效特此聲明
5，4，20 寧安縣長袁怡篪

失照聲明作廢
領名 李萬喜 住址正紅旗保何家窩堡甲廟台溝屯　照號 吉清字部照六〇，七八七號　坐落 何家窩堡甲廟台溝屯　地目 熱地　面積 原地四十二坰 剩地十坰　四至 東至李榮 西至劉銘秀 南至道 北至李維秀
右記失照自登報日期滿三個月時如無聲請異議者不論落於任何人之手均認無效特此聲明
5，5，10 阿城縣縣長蔡遇春

失照聲明作廢
領名 何起 住址同坐落　照號 五二四四九　坐落 四區朱家崴子　地目 熱地　面積 四坰六畝三　四至 東西至道 南北至陳姓
右記失照自登報日期滿三個月時如無聲請異議者不論落於任何人之手均認無效特此聲明
5，5，9 雙城縣長吳奎昌

失照聲明作廢
領名 王德聚　坐落 寧安縣第四區興隆店　地目 旱田　面積 四一坰三　四至 東南至黃姓 西至王姓 北至劉姓
右記失照自登報日期滿三個月時如無聲請異議者不論落於任何人之手均認無效特此聲明
5，4，26 寧安縣長袁怡篪

失照聲明作廢
領名 關永魁　坐落 三區七間房　地目 旱田　面積 五十一坰三畝六分　四至 東至道 南至本姓傳姓 西至道本姓 北至道本姓
右記失照自登報日期滿三個月時如無聲請異議者不論落於任何人之手均認無效特此聲明
5，5，13 寧安縣長袁怡篪

失照聲明作廢
領名 王永英　坐落 寧安縣第四區興隆店　地目 旱田　面積 五二坰一畝一分　四至 東至王姓 南至于姓 西北至劉姓
右記失照自登報日期滿三個月時如無聲請異議者不論落於任何人之手均認無效特此聲明
5，4，26 寧安縣長袁怡篪

失照聲明作廢
領名 貴珍 住址同坐落　照號 二一二六五　坐落 五區新發屯　地目 熱地　面積 一坰三畝四　四至 東至貴姓 西至貴姓 南北至道
右記失照自登報日期滿三個月時如無聲請異議者不論落於任何人之手均認無效特此聲明
5，5，9 雙城縣長吳奎昌

失照聲明作廢
領名 魁恩 住址同坐落　照號 一八〇一八　坐落 六區正紅四甲二屯　地目 熱地　面積 十六坰　四至 東至田姓 西至道 南至本姓 北至道
右記失照自登報日期滿三個月時如無聲請異議者不論落於任何人之手均認無效特此聲明
5，5，9 雙城縣長吳奎昌

失照聲明作廢
領名 韓永德　失照號碼附四五號　坐落 長林子南段巨元泡屯　地目 熱地　面積 一，六五〇　四至 東至蔡春發 西至蔡春發 南至戴國良 北至張文煥
大同元年八月被匪焚燬
右記失照自登報日期滿三個月時如無聲請異議者不論落於任何人之手均認無效特此聲明
康德五年一月 慶城縣縣長王世修

失照聲明作廢
領名 閻國升　失照號碼附八二號　坐落 格木克西段巨元山屯　地目 浮多熱　面積 五，〇〇〇　四至 東至本地 西至孫玉琳 南至本地 北至梁義
大同元年八月被匪焚燬
右記失照自登報日期滿三個月時如無聲請異議者不論落於任何人之手均認無效特此聲明
康德五年一月 慶城縣縣長王世修

失照聲明作廢
領名 綦振會　失照號碼八四號　坐落 格木克西段太平庄屯　地目 原荒　面積 三，六〇〇　四至 東至于順海 西至方寶田 南至段玉坤 北至大界
大同元年七月被匪焚燬
右記失照自登報日期滿三個月時如無聲請異議者不論落於任何人之手均認無效特此聲明
康德五年一月 慶城縣縣長王世修

失照聲明作廢
領名 楊國藩　失照號碼八一號　坐落 長林子南段小川屯　地目 原荒　面積 四坰六六七　四至 東至楊國祥 西至楊占鰲 南至楊國發 北至楊國云
大同元年四月十五日
右記失照自登報日期滿三個月時如無聲請異議者不論落於任何人之手均認無效特此聲明
5，5，13 慶城縣長王世修

失照聲明作廢
領名 楊國慶　失照號碼八一號　坐落 長林子南段小川屯　地目 原荒　面積 一九坰三三三　四至 東至楊國興 西至楊義亭 南至楊國云 北至楊占鰲
大同元年四月被匪搶失
右記失照自登報日期滿三個月時如無聲請異議者不論落於任何人之手均認無效特此聲明
5，5，13 慶城縣長王世修

失照聲明作廢
領名 孟小月 住址正紅旗保北三家子甲　照號 吉清字部照六〇，八二八號　坐落 正紅旗保北三家子甲三家子屯　地目 熱地　面積 六坰三畝　四至 東至大河 西至大道 南北至楊文崑
右記失照自登報日期滿三個月時如無聲請異議者不論落於任何人之手均認無效特此聲明
5，5，10 阿城縣縣長蔡遇春

武田病院
姙產業可住院
哈爾濱道裡石頭道街民會樓上
美國醫學博士 武田忠造
產婆 三好ヨシノ
電話 病院二七三七 自宅二八八三

專門耳鼻喉科
醫士 達夫聶爾
道裏外國四道街二十五號第四月松浦洋行西 電話二二一九
▲接診時間 每日午前九時至十一時 下午四時至六時 星期日停診

律師 張德猷
事務所 哈爾濱道外景陽街大同公寓內 雙城東南隅樂業胡同路南張宅
代理民刑訴訟及涉外各案件並代繕呈狀
公會電話五五三一番

漢醫 安達川 文源
前在八道街世澤藥房行醫
現移新城大街濟生堂應診
電話四一二二一

家庭用 強力殺蟲劑

製造廠 神戶 長岡區蟲劑製造株式會社
總批發處 藤澤友吉商店出張所
大連 奉天 天津

天氣炎熱、蠅蚊飛揚，家々必備殺虫名藥。效力絕大、氣味芬芳。「蠅必立死」世界第一。

世間殺蠅水。樣多須慎撰。最靈絕無弊。本品數第一。屋內噴此劑。蠅蚊立墮斃、害虫全絕跡。芳香溢滿室。可免汗氣薰。惡臭也消跡。蠅蚊不敢進。夜得安然睡。殺虫效雖大。絕不害人畜。且不傷衣物。又無引火虞。因此人齊稱。最妙殺虫劑。家々必需備。熱天重寶劑

宴賓樓飯店
（包辦酒席）（隨意便酌）
道裏石頭道街電話 六二四九 二二七二

聘請外櫃
月薪由五十圓至一百圓
啓者本帳房為擴充營業起見招聘外櫃數名在哈年久交際寬廣對於工程下水道事業有經驗為合格粗縕日文俄文最為相宜如有志應聘者速來面談接洽時間由下午四時至六時

房產家注意
本帳房土木建築工事設計測量繪圖一切許可請負本帳房自造鋼骨水泥洋灰桶包修下水道工事定價特別低廉如有按設下水道者請速來接洽或用電話五〇六七番通知立即前往不悞
南崗車站街郵政街拐角六十號 哈爾濱同裕土木建築帳房啓

東尙齒科醫院
第一齒科專門學校教授 日本大學齒科醫學士 黃東尙
齒科專門 口腔外科手術
時間上午十一時至下午一時 三時至七時 星期休診
道裏外國八道街拐角二號

醫師李蔭成 牙科專門
哈爾濱道裡外國七道街五號
診療時間上午十至一 下午二至五（星期日下午休止）

產婆
在哈已開業十六年 經驗宏富 手術精良 滿語流暢
對於接產不分晝夜隨招隨到希滿洲國官商各界利用之產婦幸甚 人道幸甚
已遷至道裡田街三十三號樓上十五號（電話二二六七號）
產婆 岡艷子啓

孔氏醫院
分科治療 住院隨意
地址 山街吉林街拐角 電話 六九七二

優良的中西衣料
花色流行 價格最廉
歡迎惠顧
洪盛隆百貨店
道裏新城大街 電話二五三〇

松島學院招生
民生部立案
本校松島職業學院於民生部立案設有日本語專修班（日領立案）且有本市官方準許校舍宿舍和運動場官方認爲合格日人教授得法學費較廉本校設有如左各班
職業班，一學期學費二十五元宿費一律二十元
日語專修班，晝課一學期費二十五元
日語補習班，夜課三個月學費五元
數學補習班，夜課（算術和代數學）
哈爾濱道外中十一道街

湧海居遷移新址
道裡 在新城大街一四五號國際協報舊址
屋內寬闊，空氣清潔，極合衛生。
歡迎，各界公餘之暇，駕臨會友談天。

謹告友邦滿洲國 各位醫家

較從來輸入之歐洲製品優越

非特異性的免疫劑出世

翁睦寧 扣美透

OMNIN COMET

オムニン コメット

東洋同種製藥之始祖

特長

一、効果　在應用範圍上較歐洲製品或他種類似品、絕對優越

一、副作用　絕無

一、價格　至廉

一、配送　在滿洲國各地藥房均有出售萬一貨售淨時、於數日內、即可直接從本社送品

滿洲醫科大學附屬病院
滿鐵各病院
公私病院醫院
均賜採用之榮

適應症　爲各科權威之本藥。對於實驗報告。已達數千。關於流感肺炎其他之熱性亞熱性。傳染性。化濃性諸病及結核熱等疾。有效無害

包裝價格
一cc……五管裝……一、六五
〃……一〇管裝……三、二〇
〃……五〇管裝……一五、〇〇
〃……一〇〇管裝……二七、〇〇

贈送詳細說明實驗書

製造發賣處
株式會社 黑田藥品商會
本社 大阪市東區今橋二丁目
支店 東京市日本橋區本町三丁目

振興祥銅鐵工廠營業擴充

本工廠開設哈市多年，新製堅固適用之送錢機，各種機器，新式銅牌匾，銅鐵欄杆等，向蒙各界惠顧，不勝感激之至，今經又加細心研究，精益求精，定價尤特低廉，以資擴充營業，而酬惠顧之雅意，仍希主顧倍奮賜顧不勝歡迎

地址哈爾濱道外南五道街路東電話二四一二番

好消息

亞細亞牌麥酒來滿了!!!

亞細亞牌麥酒在日本國內是唯一的佳釀是無上的飲料行銷以來早爲官紳各界所贊許茲爲推廣銷路起見特來滿洲創設經理處尚望愛好諸君 惠顧試用爲幸

北滿總經理處
日本 中西商會 道裏電話三八一二 道裏水道街
滿洲 福源祥合記 南和街 道裏電話三五八八 七二六五

我愛雙妹老牌

廣生行出品

生髮油　活血生髮 爽潔芬芳
雪花膏　潤澤肌膚 容顏白嫩
美髮霜　潔滑不膩 美髮良霜
固髮膠　理髮常用 終日齊整

指甲水　鮮艷指甲 助增美觀
陣陣香　香味幽雅 陣陣撲鼻
雙妹嚜牙膏　清毒殺菌 雪齒固牙
千日香　香幽耐久 濃馥芬芳

各埠商店均有代售

總發行所：廣生行奉天分行啓

募集照像打字生徒

一，宗旨　以養成專門打字照像及涵養藝術人材而設之

一，性別　男女兼收

一，資格　初通文字爲合格

一，期間　畢業均定三個月

一，科目　照像配光修像印像，彩色，放大，縮小，攝影學理，攝影術及通論而打字科速成班，普通班

一，時間　每日均早九時至十二時下午二時至五時

一，待遇　照像及打字生畢業成績優良者由本所推荐服務

所址…道裏中國十三道街三一號

哈爾賓東亞照像傳習所

福豐號百貨店

△一九三八年式……

男女風衣西服大氅

備妥大宗現貨恭候・駕臨選購・

有種類繁多的西洋毛布呢絨・有手藝精良的裁縫技師專司量裁・有自設的裁縫工廠裁做準保滿意・

哈爾濱新城大街 電話（三七二七 五九一九）
新京吉野町 電話（三，三七四〇 三，六二四六）
支店新京商埠大馬路 電話二，一五〇八

同發隆百貨店

春季男女兒童大氅備齊

春風起！　備袂衣

綢緞絲絨料本店預備齊花色又翻新價碼又便宜

自來水筆各牌俱全

哈爾濱道裡新城大街 電話 一階五七一一 二階二三八五 三階三〇九一

短篇言情小說　繡巾緣（續）　泉僎

老夫少妻，世乃不乏，而顧責我耶。矧吾年不老，貌亦非惡，苟女郎知我富者，更細意慰貼之，則可諧矣。言蹔不覺狂笑，如怪鶚之鳴，入灌木然，王意蓋欲動女郎之聽耳，而女郎顧充耳若不聞者。

夜色將暮，黑雲蔽空，人當失望之時，苟值此景，心中益復無俚，王乃搔首微怨天公之不情，日沒太早，孋步而歸，苟遲五分鐘，或女郎聞聲而出，亦未可知也。

王歸室後，寢不安席，繞屋環走，思樓上女郎，尤切，心中轆轆上下，思欲一窺女室，又嫌此策唐突，恐致決裂，顧捨此即別無善法，籌思數日迄未實行，然欲見女之心，彌益堅固，是日晚餐稍暮，王履其日課，又至園中，捋雪茄而默坐，瞭望前樓，隱約間見窗門忽啓，亭亭立一玉人，手執繡巾對之颺舉，心血不覺上沸，身如中寒，手足皆戰，數分鐘後復始元氣，起立揩眼細視，則見女郎尚舉巾微颺，王意女爲示己，巾報之，探手衣中遍搜不得，思取己巾，蓋來時原未帶手巾也，王索巾不得，思得一法，正欲取蝟揚之，而窗門已閉，不覺自過其面，深悔失策，次日王未哺即餐，預藏巾於衣底，對鏡整容，易其外服，天方正午，王已坐待園中，耽耽凝視，遲之又久，如昨日之夜，樓窗始啓，女郎始見，巾仍如昨夜之颺舉，王此時已胸有成竹。亟立於平台之几上，手扶角柱，舉巾高揚，微見女郎口中似有所語，嫣然一笑，下窗而去。

王得此好消息，樂乃無藝，足趾之血上潮至頂，偶一不愼，自几上下墜草地之上，幸平台不甚高，而台之几乃未隨身而下，否則殆矣。王墜而起，腿似微痛，踽踽歸室，解衣薄觀，則浮皮已創去寸許大，啓箱出藥末敷之，痛乃稍殺，擁衾安寢，寢乃得夢，夢女郎已許嫁與己，正洞房花燭，耳畔有人呼之，蘧然醒覺，則婢以客來相報也。——未完——

皐影龕雜纂

窺姑射樵平反寃讞三則

三、魏徵

閱數日，窺姑射樵讀唐書，至太宗問魏徵曰，古今臣工，以何人爲良臣，何人爲忠臣，徵對曰，稷契皐陶可謂良臣，龍逢比干可謂忠臣，且云：臣最願者欲爲良臣，最懼者是爲忠臣，一時論評，及史冊褒貶，概以魏徵嫵媚要君，貪生惡死，窺姑射樵，深維願恐二字，及其所指之忠良，一再研究，始知前人評判，容有未當，蓋魏徵實欲微諫太宗，切勿驕奢，爲一堯舜之君耳，不然，豈有面對君上，公然竟以怕死而對乎，吾是以知其必不然也，合眸凝想時，見一古制上大夫，服者揖謝曰：千載寃讞，一時深忱，承君揭出，謹祝從此如意者耳，啓視不見其人。

拊掌軒渠錄　‖別字先生‖　秋鴻

某無賴，目不識丁，經人推荐，爲一富翁教讀。富翁以居積起家，亦胸無點墨者也。一日翁之舅父來訪，與先生攀談良久。方知先生，爲一目不識丁之人。當告知其甥，囑即辭館。先生既歸家，頓覺不識字之苦。遂發奮向學，盡力研讀。久之，已略有進步。乃榜於門曰：『本人志願教館。如讀一白字，許可罰錢兩吊。』未數日，爲人延去。敎讀之際，竟讀：季康子爲李麻子。王曰叟，爲王四嫂。及至年終結帳，東人持籌握算，核計完竣，言：先生只餘兩吊錢。某乃太息言曰：『可鄰哪，可鄰。』學東怒曰：『你給我拿過來吧！這兩吊錢也不用帶回了。又讀別字矣。可憐竟念爲可鄰，當然須留下這兩吊錢。』先生嗒然而歸。其妻倚門佇望，以丈夫散館歸家，必能携錢過年也。不料其夫垂頭喪氣，身無餘物。當即逼問。先生歎曰：『我與人有約在先，教讀別字一個，扣錢兩吊。現在被學東扣淨矣。』其妻請聞其詳。某乃據實以告。妻勃然怒曰：『汝將錢花在王四嫂跟前，尚屬情有可原。若李麻子那幅面孔，也三吊五吊扣錢，豈非寃煞！』聞者莫不捧腹。

松陽詩艸〔四〕　松陽山人著

上巳漫詠

春到重三月兩過　良辰休負賞心多　飛觴共醉唐天寶　修禊同歡晉永和　詞妙華林應獻賦　詩高曲水自當歌　麗人名士無今古　依舊長江泛綠波

踏青少女惜華年　裙屐飄然步若仙　桃酒醺熏芳草地　蘭橈鼓盪蔚藍天　紅顏笑日花含露　翠袖凌波柳帶煙　何用瑤池會王母　人間亦自有嬋娟

波漲江流撼碧空　遠天山色浪淘中　三春煙樹桃花雨　兩岸帆檣楊柳風　笑賭華池浸石綠　醉酣沔水射潮紅　古今士女如雲散　鈿影衣香渺棘叢

酒帘飄處望江南　萬樹千山一鏡涵　客集蘭亭人廿四　禊修潭水日重三　席前帆影浮鞋盞　眼底峰嵐侵枕函　麗節休將春欲暮　風流莫讓晉清談

郭松齡事變始末記〔續〕　維周講述　秋鴻筆記

（附）郭松齡致張學良書

再就私情方面言之，我公爲人多疑好殺，心滋不義，舉所知者，始而派郝備武費重金帶利器往刺吳佩孚，繼而謀殺張督統·終而邀楊宇霆·孫宗昌及松齡等，在雷家花園謀殺李景林，殺吳以其爲敵，殺張以其不戰，殺李也果何爲乎？狡兎死，走狗烹耳！有志之士·孰不傷心·且姜韓諸翟，陰謀持權，人所共知，去年作戰，松齡本欲使彼等加入我軍，惟姜稍和平，尙可共事，韓最暴烈，不能相處，齡意推韓帶騎兵，乃我公不予主持，必使參預我軍，反攻九門口，果也，伊竟以葉荃戢翼翹爲司令，各率步兵兩團，而使旅長居於旁觀地位，夫旅長而不稱職也，何妨去之，旅長而稱職也。又何以奪其部衆耶。伊又撤閻宗周，撤關全斌，謀去齊恩銘裴春生，而奪其兵，齡抱不平，始免陳深職，我公不察，以齡爲專橫，用電話叱責，喚齡前往請罪，夫韓以副軍長名義而免閻職，齡亦以副軍長名義而免陳職，事同一律，何專橫之有？古人云：將在外君命有所不受，生殺予奪之權，尙且與之，而况任免權乎，我公叱詫，未免過當。彼時齡之所以未往請罪者，幷非抗命，實畏姜楊謀殺耳，是以憤然率兵退回，不與同戰場矣。及公單騎追尋，齡亦欣然出迎，蓋以公既離姜楊，齡無危險也。當時面受我公責備，深自慚悔，含淚回去，率兵應戰，此去年戰事之經過情形也。公明知齡與韓不能相容，而此次出兵，又復使伊與倂列，更委于珍爲副軍團長，使齡受其節制，公乃諉爲主帥意旨，事前不知此語誰相信耶。夫信用韓于，權操我公，誠不知何意，將欲使我軍內部分裂耶！抑以于之才能果出衆耶？抑或以齡爲不可靠耶？爲牽制之計耶？果使齡才不能駕下，或居心叵測，儻可去之，齡非把持戀位之人，祗示以意，立即去職，何乃用之而又疑之耶？〔未完〕

長篇小說　似有緣〔五二〕　（責賢著　禁轉載）

第一回　美人受驚千軍飲彈　群賊伏戮百姓騰歡

的裏間。其餘各軍官都各歸本隊或自邸去了。早晨十點鐘，烏將軍起床，就命人告知楚庸和「覇天」，說將軍留早飯。席間烏將軍又告訴「覇天」道『今日你且莫回隊，咱們計畫計畫編制的事，你將各營連長人選舉列出來，好敎他們塡寫委任狀。』『覇天』昨晚，因懷念着搶來的美人，很是難以忍耐，但在烏將軍面前，又不敢抗違他的命令，好容易捱過一夜，打算早餐後回隊，不想烏將軍又來留他，遂借個詞推辭道：『關於這事，我須回隊一趟，他們的名字，我一時想不齊全了。』『烏將軍明知他的心事，遂又進一層追問道：『就是因名字記不起嗎？沒有別的事？』『覇天』被這一問，不覺一怔，暗想莫非那事被烏將軍知道了？因即勉强說道：『沒有別的事。』烏將軍微笑說：『單是這個不成問題，你昨天不是已傳給他們，赶急造報花名冊嗎？想不時就能送來了。』『覇天』無話可說，只得不再言語。烏將軍却望着楚庸遞眼色。楚庸這時忽然想起，烏將軍留住『覇天』也不過一二日，將來他終要回隊的，那時知道了玉瑚已被人誆去，豈不再要派人去搶？這時不知玉瑚怎樣了，應當速去一趟，和柯太太想個萬全辦法，以免將來再遭不測：因急將飯用完，向烏將軍告辭道：『小侄昨晚未歸店

讀者顧問

△問：丰筆先生台鑒！每閱貴報，見讀者顧問欄中，有問必答，給予迷路的人一盞明燈，今學生有一事相求，乞先生不吝金玉，告知是幸。學生今年十七歲，在十五歲時，曾犯自瀆，現在身體軟弱，黃面如紙，每當讀書或寫字時，蹲地多時，欲起立時，則頭昏目黑。未知有否良藥，成功愈速者愈妙，乞先生將方告知，則學生感大德無涯矣！專此敬祝先生文思日進　學生×××候敎

又：仲山先生台鑒！敝人年二十四歲，於前五年求商，因受刺激與思慮遺精等，造成神經衰弱，失却記憶力，遇事不能判斷，事後漸了然，而心悸脫髮，憂鬱等病亦生，雖經醫治，亦無效，且於學事時，苦惱莫名，請先生賜以良方，或介紹何藥有效，以解此痛苦，則終身不忘大恩，即請大安！　病者敬待

答：宜服用醫聖張仲景的桂枝龍骨牡蠣湯，原方列下：桂枝一錢，煅龍骨一錢，煅牡蠣二錢，炒白芍二錢，炙甘草二錢，鮮薑一錢，大棗二錢，（新衡），但須久服，自然收效，戒房事，減思慮爲宜。　高仲山答

因果雜談

昌黎誣告案

×××× 上月中旬，昌黎歸客談云：『該縣管界 ××××

宋莊·閭長宋某·去歲陰曆年末，有同族某婦丟失過年應用食物甚多。婦人因家素貧困，年物被盜，頗爲愁苦。事爲同族閭長所聞，代爲不平。聲言非將竊犯捕獲，置之於法不可。內有嫌疑犯一名，大爲恐惶。凂人關說，如不究辦，甘願包賠損失。方計議間，事爲其戚家所聞，以爲既未偷盜，焉能無故賠償損失，自認爲盜耶？不特如此主張，且幫同某人直赴婦家理論，謂既無何項證據，何得誣良爲盜？婦人無奈，乃認可請客認罪了事。宋閭長聆知消息。以爲婦人失物，本不欲追求，因伊自動欲爲人追查此事，反惹出此等事故，與花錢賠罪，豈非弄巧成拙耶。當將此事與團丁孫某商酌，令彼設法報復，置偷兒等於死地，方能甘心。孫某即曰：『此事汝如肯爲亦自易易。決令彼等死無葬身之地』宋請問辦法。孫曰：『余家存有起拔羅絲釘器具，趁彼等在婦人家宴飲機會，遣人往鐵道所在地，將道軌羅絲釘拔下，並將一切器物，均爲彼等栽贓，然後報官法辦，必可出氣也。』宋大喜從之。當即如法辦理，逮捕一干人犯，先向鄉長劉某報告。劉對此事，頗爲猶豫，有欲私了之意。宋急於報復，且恐日久生變，乃言：現贓現獲，罪無可恕之案件。鄉長應即負責辦理，等語。鄉長見宋閭長，堅決主張，不敢延誤，遂即會同愛護村曹村長，將一干犯人，送交鐵路警務段。該段以事體重大，當又轉送憲兵隊辦案。該隊素爲愼重。一鞫之下，案情大白。知爲栽贓報復之事。當將閭長宋某，逮捕到案。宋爲青年人，遇事亢爽，當即承認一切，幷言贓物係余所安排，但彼等素日行爲亦頗不良也。又問：贓物何由得來？答言：孫園丁所有。遂又將孫某捕至，一併送交昌黎縣，治安維持會。審訊結果，判決，宋孫均執行槍斃，以儆效尤。劉鄉長處五年徒刑。曹愛護村長徒刑二年半。一般人談稱；劉鄉長，爲人忠厚，素日辦事，亦極勤愼。對於此案，頗爲愼審，原不欲擴大辦理，有所究治。祇以宋某以閭長地位，再四催逼，劉恐人犯甚多，或有疎虞。致迫不得已，急遽報案，而釀成此等重大案件，已身亦受聯帶處分，頗堪惆惜云。

▲第一批預約已滿　▲預約期展限至六月一日　▲茲再增印千册

荔支著作　江水集

荔支爲徐漪先生之別署於前國際協報時曾闢讀者問答欄頗獲一般人士好評惟不知徐漪爲荔支者每以未能得見荔支之著作爲憾現由敝號承印該君五年來之得意傑作內容計「情刧」「復活節之夜」「不如不歸」「母親與情人」四篇創作小說約計二十萬言取名江水集立意新穎筆法都麗預定六月十號出書現以預約者異常踴躍近商同作者同意照原訂之數目外再多印千册更爲普及一般愛好徐君文筆之讀者起見預約展期無論本埠外埠概以六月一號爲限定價八角預約祇收四角外埠掛號加郵費一角

總發行所　道裏商務印書局

預約處及代售者　道外大東書局　道裏康德商店　松江照像館

美華攝影社

一九三八的初春，在本市，一個值得驚異的供獻，美華創造了美華式的美術照片。

用這個照片送給朋友，一定能增進友誼的感情，因爲它是合於美的條件。

用這照片作紀念，不但可以永駐嬌顏，而且在紀念外的意義也很濃厚，因爲它是時代的產物，是別創風格的革新作品。

它的意義，是這樣的大，用途是這樣的廣，然而在價格，並不提高，是優待顧者是美華的特別供獻。

淑女紳士們，請勿失良機！

社址：道裡石頭道街　電話：五七五〇　三二一六

雙順成皮鞋商店

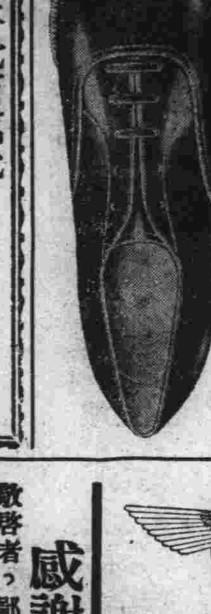

新到西洋皮料　精製流行皮鞋　堅固美觀　工精價廉

哈爾濱道裡中國十二道街北九號　鞋樣本函索即寄

金城銀行

資本七百萬元　公積金三百六十七萬元　資產總額超過一萬二千萬元

辦理一般銀行業務　總行上海

分行及辦事處，南京，蘇州，常熟，南通，吳江，同里鎭，天津，北平，石家莊，定縣，保定，新鄉，營口，彰德，焦作，漢口，武昌，長沙，重慶，大連，青島，鄭州，開封，西安，許昌，新浦，廣州，香港。

哈爾濱中央日滿學院

募集日語專修科插班生徒　國民高等

男女兼收·學費減收

鴻泰樓飯莊營業聲明

本號開設哈埠二十餘年承蒙官商各界賛許春光若暖，百草萌芽，喜壽宴會，日漸增多，本號不惜重資，托友人聘請哈埠著名廚師甘君爾芝擔任敝號烹調，甘君在哈濱江十六年，各大飯店均充當廚師，經驗宏富，對於南北大菜，專門巧妙，結婚賀壽，味美公道，翅席燕席，任君隨要，奉告諸君方知言之不謬也

本樓道外六道街電話二七六九　鴻泰樓啓

萬國汽車火犁專門傳習所招生

本所由一九二四年設立以來畢業生二千餘名以造就社會專門人材爲宗旨設有課授教室汽車及學汽車內外各部機械零件以備隨時實驗所汽車科目分汽車學駕駛學每日修理內燃機關電學並駕駛火犁授課時間每日午前一班午後三班滿洲三個月畢業隨時可入學所由二月起開始新班

所址　道裡中央大街南頭二十號萬國體育會對面斜紋三街

猶太醫院

病房單間或公衆房間設備俱全收費低廉

各科均有專門醫師診治　自設化驗室　驗血便及其他一切並有電氣治療室　愛克斯光透光照像

道裏中國五道街四十號電話〔三七三二〕

專門包治　淋　濁

德國醫學博士布爾蘇闊夫

（專門治療）花柳科　皮膚科　心臟科

接診時間　午前八時至十一時　午後五時至八時

地址　道裏外國四道街路北三十五號二層樓上

電話電氣

代理店　三菱電機株式會社　日本電氣株式會社　CS蓄電池　岡田乾電池

哈爾濱石頭道街　大島電氣商店　電話四三九一

◁三菱電動機▷

萬藝隆洋服店

諸官衙御用達　更歡迎各界惠臨

洋服協和服大氅包作　火車輪船雨棚醫院食堂理髮白衣　並做日滿國旗

道裡田地街六十三號　電話五二五三

濟生堂藥店　◉開幕啓事

本堂籌備數月，業經就緒，並於二月六日開幕，敬經理服務藥界三十餘載，經驗宏富，自不待言，茲新張伊始，力求藥材品質優秀，價值低廉，一爲漢藥普及，而謀患者福利，一爲漢藥改良，而博社會信仰。所有各藥確實無僞，飲片正潔，刀工精細，迥非普通者所可擬美，至於丸散膏丹，尤具特色，遵方配製，注重衛生，決無含混之弊，以功用自然正確。對於旅客及[illegible]身生活者，本堂代爲煎藥，以便利。現已聘到本市名醫[illegible]智歡安達川二君，隨時應診，並代賣北平同仁堂及東西兩洋成藥，批發零售，格外克己，尙希各界惠顧，不勝歡迎

道裏新城大街路西九十八號「福豐號」對過　電話四一二二

濟生堂藥店謹啓

感謝長鬚于道人仁術

敬啓者，鄙人趙廷相，寓道外十六道街，因五歲小兒，在街玩要，至晚未歸，家人大驚，四出尋找，終無下落，經友人介紹，至北小六道街，長鬚于道人處，占得一卦，道師云：落在東南方，明日當有[illegible]

廣哈爾濱道外北小六道街路西聲遠堂內便是

感謝道人　趙廷相　劉耀亭　同啓

眞美善·藝術化的——衛生保健大浴場

溫泉浴池正式開幕　●在道外正陽街口路北

地址適中——交通便利化　建築完美——設備維新化　水質精潔——沐浴衛生化　藝師衆多——工作技術化　酬應周到——招待懇摯化　定價低廉——收費平民

哈爾濱馬迭爾旅館　道裡中央大街一二三號

電報掛號哈爾濱一馬迭爾　哈爾濱唯一之大旅館位於最繁盛中心地點

房間不帶浴室者每天由兩元至四元　房間帶浴室並梳粧台者每天由五元至八元　每住過一星期者按九扣計算　每住過一月者按八扣計算長期住者則抵議而商

飯店咖啡館　備有早餐午餐晚餐價碼低廉如有訂宴及酒類價格亦格外適宜宴會每人由元起碼

旅館附設電影院撞球場酒吧男女理髮室

醫學博士林聶爾特

▲專治淋病皮膚花柳膀胱等病

接診時間聘有滿語譯員　每日午前九時至十時　午後四時至七時

道裏斜紋街五十號二樓第四戶一二隴子街中間　電話五二二六〇

要發財麼　請快去買　一萬圓的福民彩票　代賣處　哈爾濱道裡地段街一〇八號

森洋行

時計貴金屬　寶石寫眞機　銀器蓄音器　徽章優勝旗

本行　奉天春日町八番地　支行　大連市連鎖街　支行　新京中央通四八番地　出張所　天津日租界福島街　遼陽幸町六番地七

電話　六四五〇　六五六〇

HELCONE PAN-HORMONEPRAEPART.

德國壽爾康補片

調補兼施補力偉大　四季宜服功效顯著

本品採取（猩猩）（牛）（羊）等壯健動物之因『分泌』HORMONE好而蒙內分泌，複製成精晶體，能調整人體內分泌機能，使新血之產量增加，充實抵抗力，以消滅潛伏之宿疾，尤富有礦植物中提出之滋養成分，以補充內臟各部之營養，强壯神經，盛旺代謝，雖極虛之體，服後改變健康。

▲壽爾康的補腦力無異以腦補腦　▲壽爾康的補血力無異以血補血　▲壽爾康的補精力無異以精補精

男用主治：男性神經衰弱·夢遺滑精·腰酸背痛·面黃肌瘦

女用主治：女性乾血閉經·經期錯亂·久婚不育·胎前產後

說明書備索…各大藥房均有出售

●上海江西路二六四號　柯爾登洋行經理　哈爾濱分行　道外六道街口亨得利內

服一盒後的現象：面色！萎黃者，漸漸紅潤　皮膚！寬皺者，皺紋漸育　思想！健忘者，記憶漸强　腳力！步滯者，步履漸輕　腎部！遺精者，即見痊愈　心臟！心跳者，漸漸鎭靜

古今名人軼事（十五）

增固老

現任宮內府顧問官，增子固老先生。青年任承德縣時，有一段佳話。其事實係：奉天省，原名盛京，亦號陪都。將軍之下，置五府六部，一切制度，均與北京相同。一日，爲迎春之日，將軍請各部官員會餐，並開春筵大會。時崇狀元綺，任奉天將軍。性頗好文。於宴會之際，忽發清興。乃出一聯語，令各官屬對。聯爲：『玉燭流淚，因火燒心痛』。將軍蓋彼時尚無電燈也。將軍出對之後，爲時甚久，無人屬對。洽於此時，外邊忽撞鐘擊鼓已屆龍宴時期，承德縣增公進前請曰：『將軍因何，至今尚未能筵？』侍役答以：因將軍出對之故。增公囑曰：『汝試往觀，所出者何對？』侍役以告，增公不禁，莞然失笑。侍役知公，必能對答，且因爲時已晚，急於散席之故。因即往報。將軍大喜，當令從人傳入，向公言曰：『請貴知縣屬對』。增公謙抑至再，迫不獲已。乃握筆言曰：『卑職才識固陋，對語難貼切。敢希諸位長官指敎』。言畢，即急遽作字，趨前進獻。將軍接視，不禁連連稱譽。並曰：『貴縣，眞長才也。』衆官接閱，則：『金鐘猛吼，爲棒打頭疼』九字也。對仗工穩，亦均極口稱讚。

民六復辟時張勳之通電（續）

對於民治弊端指摘殆無遺貽，且實以共和爲之厲階

『國體既號共和，總統必須選舉，權利所在，人懷倖心，而選舉之期，又僅以五年爲限，五年更一總統，則一大亂，年或數月更一總統，則一小亂，選舉無已時，亂亦無已時，以視民無辜？動罹荼毒，以視君主世代，猶得享數百年或數十年之幸福者，相距何啻天淵？利疾較然，何能曲諱？或有謂國體既定，共和，倘輕予更張，恐滋紛擾，不若擁護現任總統，或另舉繼任總統之爲便者。不知總統違法之說，陷爲天下詬病之資，聲譽既隳，威信亦失，強爲擁護，終不自安，倘日後迫以陷險之機，詎若目前完其全身之術？愛人以德，取害從輕，自不必伴予推崇，轉傷忠厚，至若另行推選，刻期繼任，詎敢謂海內魁碩，並世絕無其人，然在者，地醜德齊莫能相下，在野者，資輕力薄孰願位從？縱欲別揀元良。

後起坤伶吳素秋小姐『十三妹』劇照

轟動華北之孫黃桃色案判決（續）

被告經宣告無罪 黃葆貞不服提起上訴

自亦毫無干係，則墮胎行爲被告實不負何刑責，自不待言，此關於被訴墮胎，不能認爲構成犯罪者，據上論結，應依刑事訴訟法第二百九十三條第一項，第二百九十五條第一項。第一款，第二百十一條第二百九十八條第三百二十六條，第三百三十五條，判決如主文。中華民國二十七年四月二十三日河北天津地方法院刑事庭審判長推事胡國禎 推事盧鴻澤推事任緒洛書記官黨經理。（本件証明與原本無異）如不服本案判決得於送達後，十日內提出上訴狀於河北高等法院第一分院中華民國二十七年四月二十八日。（完）

日義貞公六百年祭 各寺院舉行「大法要」

並開催鄉土資料展覽會

日群馬縣新田郡烏之鄉村，以西慶寺爲始，生品寺，照明寺，寶泉寺，正法寺等等，所有新田氏緣由之寺院，於二十二日之義貞公六百年祭，舉行『大法要』，同時於此等關係寺院之間，舉行各寺所藏之寶物，古墳出土品，及其他貴重鄉土史料之公開展覽會。公開場所，亦非一所，均搜羅歷史遺蹟，皆係著名資料，即考古學界，亦視爲珍貴。其中最寶貴者，爲正法寺所藏，一『偶像』，乃左手執壺，高一尺餘，係昨年十月由寶泉寺村屋地內松林開墾地，掘出者。（寫眞即該偶像）

五台山之五郎廟

五台山北部樓門谷西山麓，有五郎廟焉，亦稱五郎洞，原名龍王祠，相傳爲宋楊業第五子出家處──即戲劇之五台會兄──廟東鄰碧山寺，北靠北台頂，西南鄰紅泉寺，距菩薩頂六七里，往遊此廟者，由五台楊林街起程，向東北走，渡過清水河源，至北台頂山麓，往上行一里有餘，就望見五郎廟的山門了。扭首西望，見東台頂聳立東方，爲該寺天然屏障，此寺山門掛一面牌，曰：『五郎廟』，門前有旗杆一對，高三丈七八尺，石獅兩端，石質青白，有石工精巧，距此里餘，有『五郎閱兵台』一座，高丈餘，寬二丈，長三丈餘，相傳爲九郎初出山時帶領五百僧兵之閱兵台，現爲遊歷該處者之休息所，進廟門頭層院內，有松樹八株，高約四丈，粗約二尺，走二十餘步，就到過殿，進了廟內，當中有彌勒佛一尊，兩旁是四大天王，轉過後面，塑着韋陀站像，廟內清潔無比，時有拈香唸經，出了此廟，就到一串院內，有杆樹四株，又高又大，東西兩旁，就和現在的營盤修理一樣，都是坐北向南，各有較小的房子五間，是僧人居住的地方，中間是轉角殿二間，每間一丈，共有隔扇二十塊，椽檁杆棱，都是五彩丹青，上面掛着一面牌，曰：『阿彌陀佛』。（未完）

伊大利青年雕刻家手塑 莫索里尼銅像 送往駐日使館陳列

××××××× 爔々目光足爲法西斯蒂象徵 ×××××××

駐日伊大利大使館，近由本國政府收到，一巨大黃金色之莫索里尼塑像，陳列該大使館樓下大客廳中。此像爲青年伊大利彫刻家佛蘭西斯哥邁西拿氏所作，極蒙莫索里尼首相嘉許，立於高五尺之黃色大理石柱台上，係用黃金色青銅製成，烱々之瞳，廣額降鼻，如一字之口，足爲法西斯蒂精神之象徵。（圖即該銅像）

文化協會斡旋結果 金少山劇團預定

本月廿一日由北京起程來哈演藝 坤伶後起之秀吳素秋合作同行

關於金少山劇團定十八日來滿消息，已見前報，茲悉該劇團，由文化協會岡本先生從中斡旋下，改定二十一日，由北京出發來哈，左圖係在北京該劇團與岡本先生合撮之紀念影，自右至左：前排第一人，爲名坤伶吳素秋之母，第二人爲吳素秋，第三人爲金少山之妻，第四五二人爲金少山兩得意徒弟，後排第三人爲金少山氏第六人爲岡本茂男先生。北京訊：金少山，吳素秋一行，定於二十一日離京，出關赴哈，以次赴新京，奉天，最後至大連，每地十天，金氏於離京前即在長安，慶樂，新新三園，演臨別紀念戲各一晚。[訂正]金吳二伶，定十六晚，在北京放送霸王別姬一劇，十二日本報載爲當日放送，乃係傳聞之誤，附帶於玆訂正。

◉請看山西堪輿大六壬神卜張青雲奇卦

山西張青雲先生乃一人大堪輿家也，深得術學奧妙，善知之過去未來天文地理一事，星移斗轉，尤善推測大六壬，天遁地干遁干人遁干之出奇，如市面錢糧之漲落，求神卜之成敗，階級之進退，婚姻之美惡，病人之生死，至於大批八字，選擇吉日，合婚嫁娶，凡疑難有不可解者，而先生神卜誠效，一言決疑，判斷明晰。館址：道外北小六道街路西青磚樓下

△介紹人 楊壽臣 梁繼武 張子衡 白榮五 劉樂亭 全啓

敬送 遺精 早洩 健忘 不孕 腎虧 腦弱 古宮秘方

並贈 治瘋骨痛驗方 照方配服能使精關強固思想靈敏不容顏美潤神效驚人治愈千萬索者稱奇皆有來函證明各界欲索剪報函索即寄 上海法界白爾部路太和里五十三號 中國腎腦病院啟 （四月）（濱江）

德國醫學博士 莊結爾萬 道裡外國三道街六十三號 專治淋病皮膚花柳虛弱 接診時間 八時至十一 午後四時至七時

德國醫學博士 衞德美 精通滿語 專門內外科婦人科小兒科花柳科皮膚科產科接診時間每日上午九點至一點午後接診每禮拜一禮拜三禮拜五五點至七點 新灃道裡十一道街三十三號二樓第四戶 電話七二三九

◎醫林介紹◎

醫士林德爾 道裏十四道街五十三號郵局隔壁電話三六零四 專門產科及婦科各症 接診時間 自八時半至十一 午後四時至六時

濟世醫院 內科 小兒科 京都醫學士金斗鎬 齒科 齒科醫學士金殷鎬 時間自上午九時至下午四時 道外北頭道街七十四號 電話九·二八六一

明明眼科醫院 哈爾濱道裡中國頭道街 電話七五一〇 醫學博士石增榮 白內障復明手術 斜視美容手術 住院有各等病房 疾病問答（須附足信票者）

女醫士石闊夫司喀牙 地址十四道街三十三號郵局隔壁電話（七一九二號） 專治婦科產科內科 接診時間午後三時至五時 大安街五十五號德國醫院 九時至十二時

鏡波小兒科醫院 南滿醫學士 留學德國 小兒科專門 吳鏡波 本院現遷移道裡中國頭道街十一號（即明明眼科醫院隔壁）照常施診 診療時間 上午十時至一時 下午三時至六時 星期日下午休診

鳳石內科醫院 道裏中國頭道街二十一號 南滿醫學士 醫師 劉鐵城 專門內科 診療時間 每日午前十時至午後一時 午後三時至六時 星期日只限午前 ▲電話二二五九番

德國眼科醫學博士 格利德恩耳 道裡二道街十七號二層樓上萬國農具公司隔壁 電話七五六四號 診療時間上午十一時至一時 下午五時至七時 南崗郵政街七號

醫士伍拉赫 道裡砲隊街一五三號 電話四九八八 專治內科神經心臟病並電療 接診時間晨九時至十一時 午後四至六 聘有滿人通譯

醫士愛布什甸 專治內科各症 道裡外國七道街十三號 接診時間 十一時至十二時 五時至七時 電話三七七五

醫士窩爾泰斯 石頭道街九十五號二層樓 內外科及婦科 電話三一三五

現已返哈照常應診 接診時間 每日上午八時半至十時半

女醫士巴杜申斯喀牙 專治婦人外科及內科各症 接診時間於一時半至二時 午後五時至七時並可約定時間 道裏中央大街一八〇號路西外國二三道街中 ▲電話二五三七番

德國醫學博士 伊乍阿克 道裡鋼敎一面街五號 電話五三〇 專門眼科 接診時間晨九至十 下午三四

大明眼科診療所 女醫師趙守信 治療時間 上午十時至十二時 下午三時至七時 禮拜日僅上午應診 遷回原處即外國七道街二十五號

醫士謝綿托斯基 專門婦科產科內科 道裡中國十道街三十一號 接診時間午後三時至五時

小兒科專門 專治小兒百病 世傳推拿 樂樹庭 在哈開業十四年 小兒不能針藥者注意 道外中五道街路東九號

女醫士梅力尼國夫 專治婦科產科花柳科 道裡外國三道街十八號二樓 接診時間 午前九時至十時 午後四時至六時

醫士渥洛布林司基 道裡中國四道街二十四號第三戶 電話二四五七 專治內科小兒科肺結核 接診十一時至十二時半 午後五至七

醫士周闊五斯及 道裡外國六道街八號房第三戶 電話三三八八 專門耳鼻喉科及外科 接診時間晨十時至十一時 午後四至六時

漢醫高仲山 統治男婦小兒一切內科病症隨時門診出診 診所正陽十四道街成德堂 電話二九八〇

牙醫

牙醫 亞陸哥斯及愛魯戛 創設於一九一五年 外國三道街七號中央拐角 電話四八〇一 應診時間晨九時至二時 午後三時至六時 星期日十時至一時

治牙之處 道裏十四道街三十九號 郵局毘鄰三樓三號 每次診費二角藥費在內

牙補牙料費僅收產材料費醫師經驗宏富手術精美克金

無痛苦通滿語 俄牙醫莫落前闊 材料採用歐 鑲牙皮里坡七 吉諾翻 謹啓

牙病藥物治療，專門保存，永久不犯 日本齒科醫學士 劉東亮 地址哈爾濱景陽街平安電影院南隔壁東亮齒科醫社

第二齒科專門學校教授 牙醫 醫士 陳素梅 貧人免費治療 鑲牙只收材料 道裏外國七道街路南三

烏鷄白鳳丸

（調經大王）（廣東名產）

說明 此丸乃係採取草木金石之精華珍貴藥品，佐以烏鷄白鳳所製成，風行國內數百年之久，頗蒙南北醫藥各界之贊許，保証試用有效，認爲婦科第一之聖藥，凡婦女經血不調，赤白帶下，子宮寒冷，久不受孕，或血虧氣弱，久患小產，或脾胃虛弱；少食無眠，或心腹疼痛，積聚脹滿，七癥八瘕，乾血癆症，骨蒸發熱，氣短咳嗽，頭迷頭暈，耳鳴眼花，五心煩熱，自汗盜汗，心跳心忙，腰疼腿疼、以及產後腹痛，惡露不盡，一切婦女百症，服此烏鷄白鳳丸無不藥到病除，百發百中，萬試萬靈，且此丸又能舒肝運脾，和血養榮，調經利氣，生補新血，驅逐陳瘀，消散凝滯，溫暖寒結，種種功效筆難盡述，有病治病，無病養身，久服經血調和，百病不生，美容顏潤肌腐，老婦服月經復至，少婦服孕育子女，誠爲婦女科中之無上妙品，濟世之靈丹也，如或不信，曷請一試。

注意 烏鷄白鳳丸，乃婦科第一老牌聖藥，鳳行南北，遠近馳名，業已數百年之久，凡購藥者，須認明金鷄富貴商標，記準廣東老舖金氏烏鷄白鳳丸，應不致俱，且此藥經本堂用化學製成丸劑，藥粒小而收效大，外掛糖衣，容易服用，堅固耐久，不象密丸子腐敗日久生菌而有害也，每盒二百五十粒，定價國幣五元。

減價 因此藥初次到哈，特別大減價六扣，凡購烏鷄白鳳丸一盒者只收國幣三元，購一打者只收國幣三十元，外埠函購不加郵費。總經售處 哈爾濱道外十五道街路東

金勒先藥房啓

代理 大連華泰藥房，大連德記全棧，奉天大城藥房，濟堂，營口洪春，岡盛居，吉林東，東登增，遠江，新京中興藥房，富興，鳳城東登，金城藥房，奉日站恒，堂，錦州升達，安省德泰盛，熱河全增遠。（招請外埠代理，來函蓋章接洽）

失照聲明作廢 領名敬修堂 坐落寧安縣沙蘭鎮 地目旱田面積六九垧 四至東至徐華北孫鎮子 南至分水西甸子 右記執照自登報日起滿三個月時如無人聲請異議者論落於何人之手均認無效特此聲明 寧安縣4·17 長袁怡灑

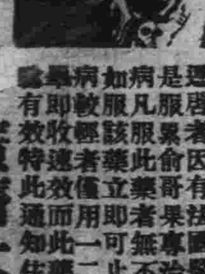

有患梅毒花柳等病者注意

逕啓者因有法國醫學士[列拉依博士]新發明一種丸藥，專治淋病尿道受過梅毒與毒串及花柳各病，凡服此藥者無不發生效驗，如服此藥立即可止，確有特效，此藥現已運到，在法國巴黎已經醫學博士證明。

廣濟大藥房 自動電話二·八一一二

注意！好消息!!

收莊特別犧牲破格大拍賣

敬啓者本行近因收莊之期將近，尚有兩星期拍賣之機會，特爲歡迎本行顧主起見，特有將各種貨物一律照拍賣之價而有折扣破格犧牲大拍賣務請各界顧主請君此等良機誠爲賤中賤勿要錯過是爲至幸

貨品：法國毛格 金銀絲衣料 巧奇絨 法國毛被 法國素絲絨 成件流行衣料 各種素花印度綢 等等

大隆洋行

中央大街一〇五號即外國五道街對過

定製最新流行 西服 便服 禮服 大衣 協和服 女大衣 女外套

備有大宗現貨 定價極爲低廉

恒順昌

哈爾濱道裡新城大街 電話（四四二九 五〇八八 五七〇五）

支店新京頭道溝吉野町 電話（長三·三一七二 三·六七一五）

眞好不能再比!! 好！的確這物好!!!

專治咳嗽，氣喘，喉嚨氣道滯塞各各症 通順氣嗓之薄荷糖

畢咳多力

咳嗽喘息滯塞者 不可不用畢咳多力

願忌絕吸紙烟者 不可不用畢咳多力

尤其是涼潮天氣預防感冒咳嗽等症 不可不用畢咳多力

各大藥房及商店均有代售

▼代理處……斯迭拉工廠炮隊街一五七號電話六一五二

同茂東

機鋸工廠 雜貨商店

特備大宗大小木方板皮燒柴各種箱料代割鋸口如蒙惠顧
建築材料厚薄板片灰條鋸末一概俱全出品迅速不勝歡迎

新到各種春夏用品 新花綢緞時式襯衫 棉布雜貨毛布人絹 批發零售價值從廉

總工廠 道外東江樓外 電話九・二六四二號
分工廠 八站南木廠 電話三九三五 三七六四號
道裡十二道街 電話四二九七 六一七三號

秋林株式會社

道裡……南崗

春季應時貨物備齊

歡迎定做春季大衣及西服
出售製就之大宗男女小孩大衣西服
（種類繁多）（價格公道）

布疋部

備有呢絨哈喇及絲織品
備有眞正英國西服衣料

毛皮部

備有外國細軟毛張
專供裝飾春季衣服

所有貨物
價格低廉 品質優美

公認 哈爾濱汽車學社 生徒大募集

社會文化愈演進化，謀生之技能愈感困難，倘在百事向上之滿洲國，謀生苟無一技之長，則未有不被淘汰者，欲在短期間得到專門之技能，而費少數之金錢，莫若學習駕駛汽車，欲學駕駛汽車，最好請到本學社，能在三個月短期內完成一生無慮之生活問題（本學社自成立以來，卒業生徒不下數百名，今又添購新式汽車兩台，加入實地演習）語云，一年之計在於春，今正於初春之際，有志青年盍速報名。
一，「報名日期」隨時入學。一「國籍」滿俄人均收。一「卒業期間」本科三個月，研究科二個月，受驗科一個月。一「學費」本科七十元，研究科五十元，受驗科三十元以一「授課時間」自午前九時至十一時，夜課至午後七時至九時。一「教授」滿俄教授均係自動車專門學校畢業而富有經驗者。一「陳列室」設有自動車各種附屬品，以供生徒實地學習之用。一「宿舍」特設生徒寄宿舍，內部清潔舒適，收費低廉，歡迎各界參觀。
一簡章函索即寄
一社址哈爾濱市許公路一七號（哈爾濱市第三國民高等學校北鄰）

著名自行車行

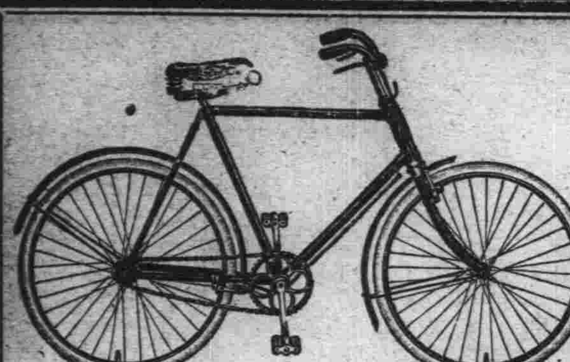

新運到大批最優秀的德國自行車
藍牌車
白牌車
飛鷹牌
德商 飛士洋行
總代理處道裡斜紋街三十四號

凡傳染花柳病梅毒者請速服
逐毒淋濁丹
一盒而愈，此丹是清血，解毒，特效藥能生新血，以新血的力量逐去舊血中之毒素而殺其菌，澈底廓清，決非頂藥，故無截毒，敗胃絕嗣之弊，輕者一盒而愈，重者二三盒除根。▲定價每盒國幣二元。

海龍散
此散專治黴症小便破爛，久不收口，擦之立時長口生皮，但必須內服逐毒丹，使其內清外長，定然好後不發，▲定價每盒國幣一元

瘰癧雄珠丹
凡瘰癧鼠瘡其種類甚繁，今將統治之妙方配解成丸，而飼同胞，不論男女老幼，遠年近日，各種瘰癧鼠瘡，未潰者消減於無形，已潰者，指日可痊，不痛不癢，毫無痛苦，病輕者二料痊愈，重者三料除根▲每盒一料二十四付、定價國幣二元，外埠函購，每盒郵費二角，款到即寄（總批發處天津黃緯路閻氏製藥所出品）
哈爾濱總經理處獨家經售 道外桃花巷街 閻氏藥房 上樓

新設日本口語文法速成班

早班，七點十五分至八點十五分，一班
晚班，八點至九點，九點至十點，兩班
修業期間，兩個月
開學，本月二十五日

高等日語讀本班
午後七時至八時，一班

日語會話班
午後八時至九時，一班

校址：道裡斜紋四道街七號

市署立案 育才學校 打字日語簿記科招生

一，打字科 普通班三十名，速成班十名，完全班（帶日文）十名，練習班十名 機器種類，新式雙手機，萬能機，標準機，縱橫機十數架
二，日語科 專修插班生二十名，隨到隨考補習班名額不限（教授科目，文法，會話，讀本，數學，國文，簿記）
三，簿記科 普通班三十名，速成班二十名，會計研究班十名，科目，商業簿記，銀行簿記
四，宿膳及體育場 為遠道求學便利及經濟計備有清潔宿舍及伙食並為提倡體育養成身體健全之青年起見備有新建設之藍球排球運動場募集體格强健技術精良之運動員半費入學【詳章函索即寄】
校址哈爾濱 一道裡外國七道街十七號 一道外正陽十六道街路北六號：自動電話二〇八九番

失照聲明作廢

領名	坐落	地目	面積	四至	失照號碼	失照年月	失照原因
范文臣	長林子南段彭家崗屯	原荒	四一八〇	東牟長江 西本地 南大界 北王永貴	六三號	康德元年六月	被匪搶失
同	同	浮多熟	六七六九	東本地 西陳文德 南大界 北劉俊	附六三號	同	同

右記失照自登報日期滿三個月時如無聲請異議不論落於任何人之手均認無效特此聲明 5，5，13 慶城縣長王世修

遺失聲明作廢

領名	坐落	地目	面積	四至	失照號碼	失照年月	失照原因
李鳳鳴	長林子南段羅窩堡屯	原熟	一五九六	東本界 西李萬春 南張廣太 北曹玉寬	附二〇	大同元年七月	被匪焚燬
同	同	原荒	一二二五	東大界 西本地 南永和 北包連才	三一	同	同
同	同	原熟	六四五	東本地 西包連才 南曹玉寶 北包連才	附三一	同	同

右記失照自登報日期滿三個月時如無請異議不論落於任何人之手均認無效特此聲明 5，5，13 慶城縣長王世修

失照聲明作廢

領名	坐落	地目	面積	四至	失照號碼	失照年月	失照原因
王永發	格克西段太平庄屯	原熟	二六三〇	東胡義 西石萬林 南石萬林 北本戶	附一二七	大同元年七月	被匪搶失
同	同	原荒	一二〇	東西石萬林 南北本界	一二七	同	同

右記失照自登報日期滿三個月時如無請異議不論落於任何人之手均認無效特此聲明 5，5，13 慶城縣長王世修

失照聲明作廢

領名	坐落	地目	面積	四至	失照號碼	失照年月	失照原因
楊維俊	尼爾吉爲小集廠屯	原荒	一六五〇	東張希聖 西楊維鳳 南本戶 北劉海	一四一號	大同元年八月	被匪焚燬
同	同	原熟	一六四〇	東張希聖 西楊維鳳 南本戶 北本戶	附一四一號	同	同
同	同	浮多熟	五〇〇	東張希聖 西楊維鳳 南李富有 北本戶	附一四二號	同	同

右記失照自登報日期滿三個月時如無聲請異議者不論落於任何人之手均認無效特此聲明 5，5，13 慶城縣長王世修

失照聲明作廢

領名	坐落	地目	面積	四至	失照號碼	失照年月	失照原因
初廷和	長林子北段姜油坊屯	清熟賦	二一五〇	東于雲祥 西于蔭林 南于蔭楓 北于振湖	四〇號	大同元年八月	因被匪遺失
初廷和	長林子北段姜油坊屯	原荒	四九五五〇	東本主 西于雲祥 南于蔭楓 北于振湖	一號	大同元年八月	因匪患遺失
初廷和	長林子北段姜油坊屯	原熟	一八七七〇	東于蔭世 西本主 南于蔭楓 北劉文化	附一號	大同元年八年	同
初廷和	長林子北段姜油坊屯	原熟	一四二一	東于雲祥 西于蔭春 南于蔭春 北于雲祥	附二〇號	同	同

右記失照自登報日期滿三個月時如無聲請異議者不論落於任何人之手均認無效特此聲明 5，5，13 慶城縣長王世修

失照聲明作廢

領名	坐落	地目	面積	四至	失照號碼	失照年月	失照原因
劉文彬	長林子北段胡家店屯	原荒	二六〇〇	東劉福林 西劉永才 南劉永才 北于克成	二九	大同元年十一月	被匪焚燬
同	同	原熟	二一三三〇	東劉德海 西劉福林 南劉德海 北劉福林	附二八	同	同
同	同	原荒	七三三〇	東于成魁 西本段 南本段 北劉福林	二八	同	同
劉文華	同	同	一九七二五	東張坤 西劉永才 南大界 北本戶	四〇	同	同
同	同	原熟	四〇〇〇	東本戶 西劉德海 南本戶 北劉福林	四〇	同	同
劉福田	同	原荒	七三二〇	東本段 西于成魁 南劉福林 北王均	三七	同	同

右記失照自登報日期滿三個月時如無聲請異議者不論落於任何人之手均認無效特此聲明 5，5，12 慶城縣長王世修

失照聲明作廢

領名	坐落	地目	面積	四至	失照號碼	失照年月	失照原因
梁惠	格木克東段火燒梁屯	原荒	七〇〇〇	東西梁文章 南本界 北姚學富	一三二號	大同元年八月	被匪搶失
同	同	浮多熟	二七一五	東梁才 西大界 南王芝森 北本界	一三二號	同	同
梁才	同	原荒	八八〇〇	東梁文章 西高文斗 南本界 北祝元福	一三四號	同	同
同	同	原熟	三五〇〇	東梁文章 西高文斗 南王芝森 北本界	附一三四號	同	同
同	格木克東段火燒梁河套	浮多荒	五〇〇〇	東拉林青河 西本界 南劉希才 北李殿升	附二八號	同	同
梁廷信	同	浮多熟	一一三七六	東克木克河 西本界 南李殿升 北段永發	附二六號	同	同
同	同	原荒	一〇〇〇	東本界 西李殿升 南李殿升 北段永發	二六號	同	同
梁惠	格木克東段火燒梁屯	浮多荒	一〇〇〇〇	東崔士平 西張福貴 南本界 北拉林青河	附一〇號	同	同
同	同	浮多熟	三〇〇〇	東崔士平 西張福貴 南張運顯 北本界	一〇號	同	同
梁文章	同	原荒	一〇五〇	東梁惠 西梁才 南梁奎 北祝元福	一三三	同	同

右記失照自登報之日期滿三個月時如無聲請異議者不論落於何人之手均認無效特此聲明 5，5，11 慶城縣長王世修

失照聲明作廢

領名	坐落	地目	面積	四至	失照號碼	失照年月	失照原因
王中和	長林子南段興山堡屯	原熟	四五三〇	東本戶 西王中和 南周連貴 北王長春	附十四	大同元年五月	被匪焚燬

右記失照自登報日起滿三個月時如無聲請異議者不論落於何人之手均認無效特此聲明 5，5，3 慶城縣長王世修

失照聲明作廢

領名	坐落	地目	面積	四至	失照號碼	失照年月	失照原因
梁岐周	格木克西段聚元山屯	原熟	一〇〇〇	東本地 西邵萬昌 南本地 北楊福山	附七	大同元年七月	被匪搶失

右記失照自登報日起滿三個月時如無聲請異議者不論落於何人之手均認無效特此聲明 5，5，3 慶城縣長王世修

失照聲明作廢

領名	坐落	地目	面積	四至	失照號碼	失照年月	失照原因
黃永亭	長林子南段興堡屯	清賦熟	三〇〇〇	東宋殿臣 西本戶 南邵維田 北邵維田	附六號	大同元年七月	被匪搶失

右記失照自登報日起滿三個月時如無聲請異議者不論落於何人之手均認無效特此聲明 5，5，3 慶城縣長王世修

失照聲明作廢

領名	坐落	地目	面積	四至	失照號碼	失照年月	失照原因
徐尚信	格木克東段八道小營子屯	浮多荒	二〇〇〇	東張景順 西郝立成 南大街 北李春福	附八	大同元年八月	被匪焚燬

右記失照自登報日起滿三個月時如無聲請異議者不論落於何人之手均認無效特此聲明 5，5，3 慶城縣長王世修

失照聲明作廢

領名	坐落	地目	面積	四至	失照號碼	失照年月	失照原因
徐尚志	格木克東段八道小營子屯	浮多熟	四〇〇〇	東本界 西徐春福 南李春福 北祖士恩	附九	大同元年八月	被匪焚燬

右記失照自登報日起滿三個月時如無聲請異議者不論落於何人之手均認無效特此聲明 5，5，3 慶城縣長王世修

失照聲明作廢

領名	坐落	地目	面積	四至	失照號碼	失照年月	失照原因
吳萬泉	格木克西段宋廷山屯	原荒	三〇〇〇	東吳長林 西吳長亮 南劉永 北朱保	八五	大同元年八月	被匪焚燬

右記失照自登報日起滿三個月時如無聲請異議者不論落於何人之手均認無效特此聲明 5，5，3 慶城縣長王世修

失照聲明作廢

領名	坐落	地目	面積	四至	失照號碼	失照年月	失照原因
高鳳閣	一順招十行六井	原熊	九〇〇〇	東王成志 西林基山 南王泮青 北薛成山	不詳	大同元年	避匪亂
同	同	同	一〇五〇〇	東王成志 西王泮青 南王泮山 北薛成山	同	同	同
讓得堂	沿江東北段三台北屯	減放荒	六六九一〇	東張欽 西岳長永 南于大興 北高萬泰	同	事變	被匪損失
王泮生	一順招十行六井	原荒領	一九八〇〇	東本主 西林基山 南九行六井 北本主	同	同	同
同	同	浮多熟	二六二一〇	東本主 西本主 南本主 北本主	同	同	同
同	同	同	八六九〇	東本主 西本主 南林基忠 北本主	同	同	同
同	同	原荒領	三〇〇〇〇	東本主 西本主 南朱忠祥 北高忠姓	同	同	同
同	同	同	三〇〇〇〇	東薛成山 西本主 南朱忠祥 北高忠姓	同	同	同
王泮生	一順招十行六井	清熟賦	一四八〇	東本主 西本主 南林基忠 北本主	同	同	同
永新堂	舊城基	頭等街基	三三五丈〇〇〇	東大街 西胡同 南胡同 北富順源	同	同	同

右記失照自登報日起滿三個月時如無聲請異議者不論落於何人之手均認無效特此聲明 5，5，9 肇州縣長張東璧

失照聲明作廢

領名	坐落	地目	面積	四至	失照號碼	失照年月	失照原因
楊占山	格木克東段方功屯	原熟	九三二一	東本界 西本界 南崔吉興 北譚文發	附八四	大同元年八月	被匪焚燬
同	同	原荒	七〇〇〇	東崔元海 西本界 南崔吉興 北大界	八四	同	同
同	格木克東段火燒梁屯	同	一八〇〇	東梁才 西大界 南本界 北董蘭亭	一三五	同	同
同	同	原熟	二〇九七	東梁才 西本界 南王芝林 北本界	附一三五	同	同

右記失照自登報日起滿三個月時如無聲請異議者不論落於何人之手均認無效特此聲明 5，5，11 慶城縣長王世修

失照聲明作廢

領名	坐落	地目	面積	四至	失照號碼	失照年月	失照原因
李世臣	格木克東段方功屯	原熟	一三〇〇	東西本界 南彭永耀 北大界	附六	大同元年八月	被匪搶失
同	格木克東段火燒梁屯	同	七九六	東魯永德 西姚學富 南姚學富 北本界	附九	同	同
同	格本克東段方功屯	原荒	五一三三	東楊占春 西王永春 南大界 北大界	六六	同	同
同	格木克東段火燒梁屯	同	四〇〇	東趙永富 西姚學富 南大界 北大界	九二	同	同

右記失照自登報日期滿三個月時如無聲請異議者不論落於何人之手均認無效特此聲明 5，5，11 慶城縣長王世修